lanationquotidien@gmail.com - www.journal-lanation.com

LA NATION

Quotidien National d'Information

Mercredi 29 Septembre 2021 N° 2560 Prix: 10 DA

COMMERCE

Rézig annonce un projet de loi criminalisant la spéculation

P2

EMIGRATION

LA France brandit l'arme des visas

P3

ENSEIGNEMENT SUPÉRIEUR

Deux dates pour une rentrée

P3

ACCIDENTS GRAVES DE LA CIRCULATION

Vers la révision à la hausse des amendes

P2

RELANCE ÉCONOMIQUE

Tebboune prône le laisser-faire

P3

En Vrac

Jupiter l'alpiniste, s'emmêle les cordées

Par Madjid Khelassi

Le visa s'invite dans la campagne électorale française. La France a décidé de réduire le «quota», - oui n'ayons pas peur des mots, car c'est comme ça qu'on nomme dans les travées du Quai d'Orsay - le nombre de visas à accorder aux bougnoules du Maghreb .

Invité sur Europe 1 mardi matin, le porte-parole du gouvernement français Gabriel Attal, affirme que la décision a été prise il y'a un mois, par Emmanuel Macron himself, et concerne l'Algérie, le Maroc et la Tunisie.

De 275 000 visas accordés en 2019, le nombre tombe à 31 500 pour les algériens.

Sur 7731 personnes concernées par l'expulsion, l'Algérie n'a repris que 22. C'est une décision drastique, inédite mais rendue nécessaire, par le fait que ces pays qui refusent de délivrer les laissez-passer consulaires, nécessaires à l'expulsion de leurs ressortissants en situation irrégulière, a dit le porte-parole du gouvernement français.

Effet Zemmour, trublion inattendu de la présidentielle française, ou stratégie électorale de Jupiter (Macron) de corriger son bilan migratoire avant avril 2022?

Qu'a cela ne tienne. Pour le sceptre présidentiel, les bicots paieront les premiers.

D'où, coups d'éclats, coups tordus, coups vaches…c'est sur les immigrés que se pratiqueront les saloperies les plus vendables.

Dans cette montée vers l'olympe élyséen, l'Algérie est la première ascension dans laquelle Macron s'emmêle les cordées. Gare au piolet défaillant.

Rissolée par le RN, mitonnée par Zemmour, et finalement servie par Macron, la tarte migratoire dégouline, sur ce qui reste du pays des droits de l'homme…Une contrée qui n'a pas beaucoup changé depuis «les bons sauvages» de l'exposition coloniale.

Le visa, nouvelle traite (moderne) des humains, est le nouvel emblème de la discrimination.

Les anglais qui sont restés 3 siècle en Inde, dispensent la majorité des indiens de visa.

La France, indu-occupante de l'Algérie pendant 132 ans, se fout royalement de sa dette morale vis-à-vis d'un pays où elle a pillé, tué, brûlé…pour en fin de compte, réduire ses citoyens à une monnaie d'échange pendant chaque élection présidentielle.

La France qui dit souvent les chemins droits, a toujours emprunté les chemins tortueux, a dit Senghor. No comment !

Sport

JM-2022 D'ORAN

La sélection algérienne d'haltérophilie poursuit sa préparation

P13

CORONAVIRUS EN ALGÉRIE

168 nouveaux cas, 116 guérisons et 11 décès

P24

SITUATION PANDÉMIQUE

Le confinement partiel reconduit dans 23 wilayas pour 21 jours

P2

SAHARA BLEND ALGÉRIEN À 77 DOLLARS

Le brut de l'Opep au plus haut niveau depuis trois ans

P5

Brèves

ENSEIGNEMENT SUPÉRIEUR

Deux dates pour une rentrée

Le ministère de l'enseignement supérieur et la recherche scientifique a fixé, pour la rentrée universitaire 2021/2022, deux dates : le 10 octobre pour les cours en présentiel et le 3 octobre pour les cours à distance.
En outre, le ministère ajoute que la réception des étudiants par l'administration des œuvres universitaires sera effective à compter de 8 octobre 2021, mis à part les étudiants concernés par les examens de rattrapage ou par les soutenances restantes au titre de l'année universitaire 2020/2021.
Il s'agit, encore une fois, d'une entrée conditionnée par la situation sanitaire liée à la pandémie du coronavirus. Le communiqué du ministère n'a pas précisé la part du présentiel du celui du distanciel.
L'objectif de ce report est, selon le ministère, de donner plus de temps aux étudiants, enseignants et autres personnels du secteur afin de finaliser la campagne de vaccination. A cette occasion, le ministère de l'Enseignement supérieur et de la Recherche scientifique a appelé tous les membres de la famille universitaire, y compris les enseignants, les étudiants et les employés, à se rendre dans les centres de vaccination ouverts au niveau des établissements universitaires, des résidences et des centres de santé relevant du ministère de la Santé pour se faire vacciner du 2 au 9 octobre 2021, conclut le communiqué.
"Cette date sera également l'occasion pour permettre aux nouveaux étudiants de première année licence de s'intégrer progressivement à ce mode pédagogique, en découvrant les plateformes numériques dédiées, ainsi que les moyens d'accéder aux contenus et interagir avec les enseignants", souligne le communiqué.
Selon la même source, "l'enseignement en présentiel pour les étudiants sera lancé le 10 octobre 2021, dans tous les établissements d'enseignement supérieur, pour les unités fondamentales, conformément au programme d'enseignement au niveau de chaque établissement et aux règles définies dans le protocole de déroulement de l'année universitaire".

Abir.N.

COMMERCE

Rézig annonce un projet de loi criminalisant la spéculation

Le ministre du Commerce et de la Promotion des exportations, Kamel Rezig a annoncé que ses services ministériels étaient en passe de réviser certains textes de loi, en coordination avec les secteurs ministériels concernés, en vue de " criminaliser" le phénomène de spéculation, donnant en même temps des instructions aux directeurs régionaux du secteur, à l'effet de réguler les prix de certains produits agricoles, a indiqué le ministère dans un communiqué. Ces mesures ont été annoncées lors d'une réunion de coordination avec les directeurs de commerce régionaux et de wilaya, présidée lundi soir par M. Rezig, et ce, dans le cadre de la mise en œuvre des recommandations du président de la République, M. Abdelmadjid Tebboune, issues de la rencontre Gouvernement-walis et relatives au secteur du commerce. Selon la même source, le ministre du commerce a adressé, lors de cette rencontre, des instructions "fermes" aux directeurs de commerce régionaux et de wilaya, portant essentiellement sur la nécessité de réguler le marché pour certains produits agricoles dont les prix ont connu des "niveaux record". Il a appelé ces responsables à la nécessité d'une "coordination sérieuse et immédiate avec les différentes commissions mixtes, en vue de briser la chaîne des spéculateurs". M. Rezig a également ordonné de suivre la traçabilité de la production des produits de base, à partir de leur cueillette jusqu'à leur entrée dans les marchés de gros et de détail, avec organisation de sorties sur le terrain en vue de sortir les quantités stockées au niveau de tout le territoire national. Le président de la République avait donné, samedi dernier, lors des travaux de la rencontre Gouvernement-walis, des instructions pour l'élaboration de textes de loi criminalisant la spéculation sur les produits de base. Abordant la spéculation dans les produits de consommation de base, M. Tebboune a indiqué que cette dernière était exercée par des "parasites et des intrus" qui tentent "d'épuiser les moyens de l'Etat en créant des pénuries soulignant que l'Etat sera "intransigeant" et est déterminé à "retrouver son autorité qui émane du peuple".

R.N

SITUATION PANDÉMIQUE EN ALGÉRIE

Confinement partiel reconduit dans 23 wilayas pour 21 jours

La mesure de confinement partiel à domicile dans le cadre de la lutte contre le Coronavirus est reconduite de 23h00 au lendemain à 5h00 du matin dans 23 wilayas du pays pour une période de 21 jours à partir d'aujourd'hui, indique hier un communiqué des services du Premier ministre

1- En matière de confinement partiel à domicile :
La mesure de confinement partiel à domicile est réaménagée et reconduite comme suit :
- La mesure de confinement partiel à domicile de vingt-trois (23) heures jusqu'au lendemain à cinq (5) heures du matin est applicable dans les vingt-trois (23) wilayas suivantes : Oum El Bouaghi, Batna, Bejaia, Béchar, Bouira, Tebessa, Tizi-Ouzou, Alger, Jijel, Sétif, Skikda, Sidi Bel Abbes, Guelma, Constantine, Mostaganem, M'Sila, Ouargla, Oran, El Oued, Khenchela, Souk Ahras, Naâma et Ain Temouchent.
- Ne sont pas concernées par la mesure de confinement à domicile les trente-cinq (35) wilayas suivantes : Adrar, Chlef, Laghouat, Biskra, Blida, Tamenghasset, Tlemcen, Tiaret, Djelfa, Saïda, Annaba, Médéa, Mascara, El Bayadh, Illizi, Bordj Bou Arréridj, Boumerdes, El Tarf, Tindouf, Tissemsilt, Tipaza, Mila, Ain Defla, Ghardaia, Relizane, Timimoun, Bordj Badji Mokhtar, Ouled Djellal, Beni Abbés, In Salah, In Guezzam, Touggourt, Djanet, El Meghaeir et El Meniaâ.
Les walis peuvent, après accord des autorités compétentes, prendre toutes mesures qu'exige la situation sanitaire de chaque wilaya, notamment l'instauration, la modification ou la modulation des horaires, de la mesure de confinement à domicile partiel ou total ciblé d'une ou de plusieurs communes, localités ou quartiers connaissant des foyers de contamination.

2- En matière d'activités sociales et économiques :
- La reconduction des mesures applicables aux marchés ordinaires et aux marchés hebdomadaires se rapportant au renforcement du dispositif de contrôle par les services compétents afin de s'assurer du respect des mesures de prévention et de protection et de l'application des sanctions prévues par la réglementation en vigueur à l'encontre des contrevenants.

3- En matière de regroupements et rassemblements publics :
- La reconduction de la mesure d'interdiction, à travers le territoire national, de tout type de rassemblement de personnes et de regroupement familial, notamment la célébration de mariages et de circoncision et autres événements.
- La reconduction de la mesure relative au retrait définitif de l'autorisation d'exercice de l'activité pour les salles des fêtes qui enfreignent l'interdiction en vigueur.
Le Gouvernement rappelle l'importance de la vaccination en tant que moyen privilégié de prévention et facteur essentiel concourant à la reprise et à la normalisation des activités économiques et sociales.

Synthèse : R.N

ACCIDENTS GRAVES DE LA CIRCULATION

Vers la révision à la hausse des amendes

Les amendes imposées aux auteurs des accidents graves de la circulation, à l'instar des motocyclistes, impliqués dans 30% des accidents de la circulation enregistrés durant les sept premiers mois de 2021, seront revues à la hausse. Dans une déclaration à l'APS, la porte-parole de la Délégation nationale à la sécurité routière (DNSR), Mme Fatma Khellaf a révélé la révision en cours du Code de la route, notamment son volet relatif aux amendes imposées aux auteurs des accidents graves de la circulation, à l'instar des conducteurs de motocyclettes, des véhicules impliqués dans 30 % des accidents de la circulation enregistrés durant les sept premiers mois de 2021.
En effet, les deux-roues sont impliqués ces dernières années dans un grand nombre d'accidents, alors qu'ils ne représentent que 1,83% du parc national des véhicules.
Pour Mme Khellaf, ce phénomène est principalement dû au non-respect des règles de conduite par les motocyclistes, pour la plupart des adolescents en quête d'aventure et de sensations fortes.
Ces jeunes, pour qui la motocyclette est une véritable source d'épanouissement, conduisent à grande vitesse et vont même jusqu'à faire des exhibitions, en faisant fi des règles de sécurité. Ce type de véhicules est à l'origine du plus grand nombre d'accidents de la circulation, car ne disposant pas de système de protection à l'instar des véhicules, qui eux sont dotés d'une ceinture de sécurité et d'airbags.
Parmi les principales infractions relevées quotidiennement sur les autoroutes, figure le non-port du casque, ce qui cause, en cas d'accident, des blessures graves, particulièrement au niveau du crâne et de la colonne vertébrale, engendrant ainsi la mort ou un handicap à vie.
Le non port du casque figure parmi les infractions de troisième degré pour lesquelles l'auteur écope d'une amende pouvant aller de 2.000 à 4.000 DA.
Mme Khellaf impute aux parents d'élèves une grande responsabilité dans ce type d'accidents, d'autant que "les auteurs sont souvent des adolescents novices au volant, inconscients des dangers sur la route".
A noter que la conduite des motocycles de 50 cl 3, dont les scooters, requiert un permis de conduire voire même une autorisation parentale pour les personnes âgées entre 16 et 18 ans.

Formation et contrôle parental, des conditions sine qua non sur la route

L'auteur de l'initiative "Stop agressivité routière", Samir Khemici estime que la seule solution pour éviter ces accidents est "la formation stricte" des futurs motards, déplorant par la même la non-application de la loi dans ce sens.
Pour les motos dotées d'un moteur de 125 cl 3, par exemple, les textes de loi soumettent le candidat à trois examens, sauf que "les autoécoles se contentent uniquement d'un seul test", a-t-il expliqué, reprochant aux parents le fait de céder aux caprices des enfants d'acheter des motos, puis l'abandon de leur mission de contrôle.
Par ailleurs, le même responsable a invité les agents de l'ordre public et les éléments de la Gendarmerie nationale à l'application rigoureuse de la loi à l'encontre des motards qui ne portent pas de casques.
Il faudra également, selon M. Khemici, revisiter les amendes à l'encontre des défaillants, en ce sens que "la coercition demeure le meilleur moyen de pallier cette situation", souhaitant voir dans l'avenir des couloirs réservés aux deux roues.

R.N

RELANCE ÉCONOMIQUE

Tebboune prône le laisser-faire

Le chef de l'Etat a invité le Cnese, ce think tank institutionnel, à exercer sa compétence, avec audace et sans contraintes, en vue d'envisager un nouveau paradigme économique, loin des orientations du gouvernement.

Abdelmadjid Tebboune a affirmé, hier, qu'il "n'est pas possible d'imposer une orientation économique à un pays". Il a, en ce sens, appelé le Conseil national économique, social et environnemental (Cnese) à concevoir des recommandations socio-économiques et environnementales "nationales" et "inédites".
La porte est donc ouverte à ce think tank institutionnel, dont le chef de l'Etat a souligné "le rôle important", pour faire preuve d'audace et de créativité en s'appuyant sur les "compétences algériennes", y compris celles exilées à l'étranger, en vue de "relancer l'économie nationale".
Plus la peine d'attendre des "orientations" car celle-ci "changent d'un pays à l'autre, malgré l'existence de dénominateurs communs". Cela dit, a poursuivi Tebboune, "les sciences économiques figurent parmi les sciences humaines et sont donc liées à l'homme, aux civilisations, aux comportements, à la formation, aux modes de travail et à la consommation". Une manière de dire que le système de production de richesses et sa redistribution obéit désormais à la rationalité et non à un quelconque dogme, ce qui laisse présager sa refonte et le dépassement de ses tabous. Il faut vraisemblablement s'attendre à une remise en cause, en profondeur, des fondamentaux de la politique économique algérienne et à un probable virage à droite toute, même si les autorités insistent sur le caractère social du régime politique du pays.
Le Cnese doit être donc "un espace de concertation qui permet de cristalliser des outils scientifiques pour consacrer un nouveau modèle économique et proposer des recommandations susceptibles de préserver et de valoriser les acquis sociaux", selon Tebboune.
L'autre aspect auquel tient le président, qui ne s'est pas empêché de donner quelques recommandations au passage, concerne les questions environnementales et de développement durable. Il a ainsi exhorté le Cnese de "les placer parmi les priorités dans chaque plan ou programme de développement". Tebboune a, enfin, mis en avant le "rôle sensible du Conseil" en matière de débat et de cristallisation des nombreuses idées, outre les recommandations et orientations du gouvernement pour "garantir une meilleure gestion, sans aucun conflit institutionnel".
Le président a fait ces déclarations lors de l'installation des membres du Cnese auquel il a apparemment dévolu un rôle essentiel pour la réussite de son programme et mandat. Le renouvellement de la composante du think tank s'inscrit dans le cadre de "la réforme globale des institutions entamée par la Constitution, l'Assemblée populaire nationale, l'Observatoire de la société civile, la Cour constitutionnelle et le Conseil supérieur de la jeunesse. Le renouvellement du dernier édifice, les Assemblées populaires communales, sera soumis au scrutin le 27 novembre prochain.

Mohamed Badaoui

GOUVERNANCE

Le Cnese investi de missions régaliennes

Le Conseil national économique, social et environnemental (Cnese) dont les membres ont été installés, hier, par Abdelmadjid Tebboune, est appelé à jouer un rôle "pivot" en matière d'aide à la prise de décision dans les différents domaines de l'action publique et la consolidation du dialogue social. Composé de 200 membres dont 20 sont désignés par le président de la république, 45 représentants les administrations et institutions publiques, et 135 issus des secteurs économique et social, ainsi que de la société civile, il constitue "un trait d'union" entre les décideurs et les instances de réflexion.
Il a acquis, depuis sa constitutionnalisation en novembre 2020, le statut d'institution consultative importante de l'Etat. Il est désormais considéré, sous une conjoncture actuelle marquée par un recul des recettes du pays, comme détenteur d'un rôle stratégique et d'outil de soutien de la décision publique en matière, notamment, d'aide à la mise en place de mécanismes innovants pour lutter contre le gaspillage.
Il est également chargé de créer des moyens alternatifs de financement pour permettre à l'Etat d'honorer ses engagements, entre autres, à l'égard des catégories démunies. Il est, par ailleurs, investi de la mission de réunir les conditions d'émergence d'une économie diversifiée et compétitive, dont l'entreprise nationale, en particulier les startups et les PME, sera la locomotive.
Tebboune a sensiblement élargi ses prérogatives pour en faire un "instrument vigie qui éclaire les pouvoirs publics dans les domaines économique, social et environnemental", selon des sources au Cnese. C'est une concrétisation de l'engagement numéro 27 du programme du président de la République, a-t-on encore ajouté.
En sa qualité d'instance consultative et de cadre de dialogue, de concertation, de proposition, de prospective et d'analyse, le Conseil peut créer et animer des espaces de dialogue, de concertation et de coopération avec les autorités locales. Une activité qui cible aussi bien les exécutifs que les assemblées élues avec l'objectif de favoriser l'inclusion territoriale. Il doit, dans ce contexte, contribuer à l'organisation et à la facilitation du dialogue social et civil, assurer et favoriser la concordance et le rapprochement entre les différents acteurs économiques, sociaux et environnementaux, en associant les partenaires de la société civile, de sorte à concourir à l'apaisement du climat économique et social.
Le Cnese se charge, en outre, d'initier ou de contribuer à toute étude visant l'évaluation de l'efficience des politiques publiques et d'évaluer les stratégies sectorielles. Sur le plan de la permanence du dialogue et de la concertation entre les partenaires économiques et sociaux nationaux, il est appelé à proposer et recommander au gouvernement toutes mesures et dispositions d'adaptation ou d'anticipation des politiques publiques tenant compte des mutations et évolutions socio-économiques et environnementales en cours ou projetées. Il peut dans le cadre de ses missions, auditionner n'importe quel ministre de la république dans le but d'étayer ses analyses ou ses études.
En plus de ces tâches, le Cnese devra assurer le rôle de médiateur entre le gouvernement et les opérateurs économiques et s'occuper de la "saisine citoyenne". Qualifiée d'avancée "révolutionnaire", cette nouvelle mission marque l'implication des citoyens dans tous les processus de développement national. "C'est une manière de faire en sorte que la vie publique soit plus ouverte sur la société en instaurant un droit d'initiative populaire à travers les représentants de la société civile représentée au sein du Conseil", explique-t-on au Cnese.
Le décret présidentiel portant sa composition et son fonctionnement le charge également de favoriser la contribution de la communauté nationale à l'étranger à l'effort de développement national, aux plans économique et social, et celui visant la promotion du capital humain, en veillant à la mobilisation de l'expertise qu'elle recèle, tout en œuvrant à la prise en considération, par les pouvoirs publics, de ses doléances et préoccupations.
La présidence du Cnese est restée vacante après le décès de Mohamed Seghir Babes le 7 mars 2017 jusqu'à l'installation de son nouveau président, Réda Tir, le 9 mars 2020.

Mourad Fergad

Brèves

SELON ABDELMADJID TEBBOUNE

Le marché parallèle brasse 90 milliards Usd

Tebboune a révélé hier que le volume des fonds circulant sur le marché parallèle en Algérie s'élevait à 10.000 milliards DA, soit 90 milliards Usd. Partant de ce constat, l'Algérie "ne procèdera pas à l'endettement extérieur", a-t-il affirmé. "En cas de besoin, elle recourra à l'endettement intérieur, en ce sens que des sommes faramineuses sont cachées, et il est temps de faire sortir cet argent pour financer l'économie".
Interpellant les nouveaux membres du Conseil national économique social et environnemental à l'occasion de leur installation, il a ajouté "je souhaite vivement que vous réussissiez à résoudre ce problème". Le président de la république a, d'autre part, déclaré que "trois milliards de dollars ont été dépensés dans le gonflage des pneus", en faisant référence à l'importation de voiture en kit et montés frauduleusement dans des usines construites par des concessionnaires aujourd'hui en prison. "Il est regrettable que la réflexion économique se réduise au gonflage des pneus et à l'assemblage des voitures pour, en plus, les vendre à prix élevés », a-t-il dénoncé.

M. B.

EMIGRATION

LA France brandit l'arme des visas

Dans une déclaration à la radio française Europe 1, le porte-parole du gouvernement français, Gabriel Attal a annoncé la décision du durcissement des conditions d'octroi des visas à l'égard l'égard des trois pays du Maghreb (l'Algérie, la Tunisie et le Maroc).
Ne cachant pas les motivations de cette position, Attal déclare qu'il s'agit purement et simplement d'un moyen de pression sur les autorités des trois pays au sujet des laisser-passer consulaires nécessaires au retour des immigrés refoulés «C'est une décision drastique, c'est une décision inédite, mais c'est une décision rendue nécessaire par le fait que ces pays n'acceptent pas de reprendre des ressortissants que nous ne souhaitons pas et ne pouvons pas garder en France», a-t-il justifié.
Selon lui, l'attitude de ces pays (Algérie, Maroc, Tunisie, ndlr) «freine l'efficacité des reconduites effectives» à la frontière une fois les obligations de quitter le territoire français (OQTF) délivrées. « Il y a eu un dialogue, ensuite il y a eu des menaces. Aujourd'hui on met cette menace à exécution », a-t-il déclaré.
D'après des informations d'Europe 1, dans le cas de l'Algérie, entre janvier et juillet 2021, la justice française a en effet ordonné 7731 obligations de quitter le territoire français. 22 ont été appliquées soit à peine plus de 0,2%.
Le porte-parole a rappelé que le premier ministre français Jean Castex et le ministre français de l'intérieur Gérald Darmanin, se sont rendus en Algérie, au Maroc et en Tunisie ces derniers mois pour faire avancer le sujet.
Selon Gabriel Attal, cette baisse drastique des visas, a été « décidée il y a quelques semaines et va être mise en exécution pour pousser les pays concernés à changer de politique et accepter de délivrer ces laissez-passer consulaires», a-t-il dit concernant la durée d'application de cette mesure, temporaire ou pérenne, ajoutant qu' »à un moment quand les choses ne bougent pas, nous faisons appliquer les règles ».
«On souhaiterait que la réaction soit davantage de coopération avec la France pour qu'on puisse faire appliquer nos règles migratoires», a encore déclaré Gabriel Attal sur Europe 1.
La décision du gouvernement français intervient dans le contexte spécial de la pré-campagne des prochaines élections présidentielles prévues au milieu de l'année prochaine. Il se trouve que la politique de l'émigration est au centre des débats et des programmes des différents candidats. L'actuel président, qui ambitionne se succéder à lui-même, s'aligne sur les thèses favorites de l'extrême droite en matière d'émigration. Faut-il rappeler la phrase de l'actuel ministre de l'intérieur lançant cette phrase à la figure de Marine Lepen (présidente du rassemblement national) à propos de ses positions vis-à-vis des immigrés : «Vous êtes trop molle madame.»

Aziz.T

TOURISME LOCAL

Valorisation de l'élément humain et le soutien à l'investissement

La promotion du tourisme local passe par la prise en charge optimale de l'élément humain, l'amélioration des prestations, le soutien à l'investissement, la proposition de produits touristiques à des prix compétitifs et la promotion de l'artisanat et des métiers, ont indiqué des responsables et spécialistes du secteur.

Dans une déclaration à l'APS, le directeur du Plan qualité tourisme et de la régulation au ministère du Tourisme et de l'Artisanat, Karim Chikhi, a mis en avant l'importance du volet de la promotion des atouts touristiques de l'Algérie pour le développement du tourisme local, rappelant les divers types de tourisme qu'offre le pays, dont le tourisme thermal, religieux, montagnard, culturel, historique, saharien et balnéaire.
Il a souligné, dans ce contexte, le rôle "crucial" des agences de tourisme et de voyages pour le développement, la diversification et la promotion des produits du tourisme domestique.
Plaidant pour l'ouverture de nouveaux circuits et destinations touristiques, notamment dans les régions du sud, et le choix de guides qualifiés avec des prix compétitifs adaptés à la bourse du citoyen, M. Chikhi a appelé à la conclusion de conventions avec les Œuvres sociales et le renforcement de la formule de l'hébergement chez l'habitant. Le secteur du tourisme s'attèle, en coordination avec le ministère de l'Intérieur, à "la révision et à l'actualisation de la circulaire ministérielle de 2012 relative à la formule de l'hébergement chez l'habitant afin de l'étendre aux régions du sud", a-t-il fait savoir à ce propos. Dans le même ordre d'idée, M. Chikhi a préconisé des prix abordables tant pour le transport aérien, notamment vers les régions du sud, que pour les infrastructures d'accueil ainsi que la mise à jour des programmes de formation afin d'améliorer les prestations et l'adaptation aux normes en vigueur. Précisant que l'Algérie compte 4.000 agences de tourisme, "tournées pour la plupart vers le tourisme émetteur", il a appelé à un changement de cap à travers la promotion du tourisme domestique en encourageant les citoyens à passer leurs vacances dans le pays et en œuvrant à attirer des touristes étrangers.

Nécessité de nouveaux projets pour pallier le déficit en matière de structures d'hébergement

De son côté, le directeur de l'Investissement touristique au même département ministériel, Amine Gherbi a souligné l'impératif de réaliser de nouveaux projets en vue de pallier le déficit enregistré en matière d'hébergement au niveau national, rappelant que la Commission des projets touristiques a approuvé, à ce jour, plus de 2.500 projets qui devront assurer "plus de 300.000 lits et plus de 17.000 emplois permanents".
Evoquant la réception de plus de 40 nouveaux établissements hôteliers par an, M. Gherbi fait état de l'existence de 1.462 hôtels offrant 122.000 lits actuellement.
Il précise, par ailleurs, que "751 projets en cours de réalisation devront offrir 100.000 lits en 2024" alors que "100 projets touristiques entreront en service l'année prochaine garantissant plus de 7.500 nouveaux lits et 2.800 emplois".
Pour sa part, le directeur du thermalisme et des activités thermales au ministère du Tourisme, Djamel Alili rappelle que l'Algérie dispose de 282 sources thermales, dont une cinquantaine objet d'investissement en raison de "la bonne qualité" de leurs eaux, précisant que 90 contrats de concession ont été octroyés à des investisseurs.
Soulignant l'existence de trois complexes de thalassothérapie au niveau national, dont un à Sidi Fredj et deux à Oran, M. Alili a appelé à investir dans ce créneau au vu des grandes potentialités dont dispose l'Algérie, estimant que ce domaine est à même de contribuer au développement du tourisme domestique, à la création de la richesse et à l'amélioration de la santé.
Par ailleurs, le président de la Fédération nationale des artisans et du tourisme (FNAT), Réda Yacine, a évoqué les problèmes dont pâtit le secteur, après l'arrêt "total" de l'activité ces deux dernières années du fait de la propagation de la pandémie de Coronavirus, prônant la mise en place d'un "Haut Conseil du Tourisme". Le président du FNAT a appelé les instances concernées à prendre des mesures incitatives au profit des investisseurs pour un décollage de l'activité touristique et la construction d'une destination touristique "d'excellence" eu égard à la diversification des atouts que recèle notre pays.
Il a également proposé la création de nouvelles destinations, notamment dans les zones reculées, la réhabilitation de la formule de l'hébergement chez l'habitant et la valorisation des différents types de tourisme. D'autre part, il a mis en avant l'impératif de veiller à la valorisation et à la protection du patrimoine national authentique et d'accorder de l'intérêt à l'Artisanat à travers la création d'espaces dédiés aux artisans pour la commercialisation de leurs produits et l'organisation de Salons dans toutes les régions et tout au long de l'année pour la préservation des métiers menacés de disparition.
De son côté, le chargé de l'information à la FNAT, Yacine Tazrout, a évoqué l'importance du marketing et de la numérisation et de la mise à jour des programmes touristiques conformément aux normes actuellement en vigueur.
Dans ce sillage, il a invité les responsables des agences du tourisme et des voyages à coordonner leurs efforts pour sortir de la crise induite par le Coronavirus qui a lourdement impacté leur activité au point d'entrainer des licenciements. En dépit de toutes les mesures prises par les pouvoirs publics pour alléger l'impact de la pandémie, tel que le report du versement des cotisations à la CASNOS et la suppression des charge fiscales et parafiscales, ces agences n'ont toujours pas repris du service à cause de la persistance de la crise sanitaire, a-t-il expliqué.
Néanmoins, M. Tazrout a invité les agences à diversifier leurs programmes et à ouvrir de nouveaux circuits en exploitant les zones reculées, faisant état de programmes tracés par la FNAT pour mettre en place de nouvelles destinations à des prix compétitifs à Djelfa par exemple.
D'autres programmes sont en cours d'élaboration pour les régions d'El-Bayadh, Naâma et Tikjda (Bouira), a-t-il conclu.

APS

THERMALISME

Un Plan d'action pour le développement

Le ministère du Tourisme et de l'Artisanat s'attèle à l'élaboration d'un plan d'action pour la structuration et la promotion du thermalisme devant permettre à cette filière de contribuer à la concrétisation du développement durable, d'appuyer le tourisme local et de s'orienter vers l'attraction des touristes étrangers, a indiqué un responsable au ministère du Tourisme et de l'Artisanat.
Dans une déclaration à l'APS, le directeur du thermalisme et des activités thermales, Djamel Alili a affirmé que le plan vise à concrétiser quatre importants objectifs portant essentiellement sur la consolidation du développement économique, à savoir, offrir à toutes les catégories sociales une opportunité de bénéficier de ce type de tourisme, valoriser le tourisme thermal, l'ériger en une pratique culturelle traditionnelle et contribuer à la promotion de la destination Algérie, en vue de drainer les touristes nationaux et étrangers.
Cette stratégie sera déployée par la mise en œuvre, à court terme, de 38 opérations en partenariat avec les secteurs concernés, dont les Ressources en eau, la Santé, la Formation professionnelle et le Travail (la sécurité sociale en l'occurrence), ainsi qu'avec le ministère de l'Intérieur pour "mettre des assiettes foncières à la disposition des investisseurs".
Il s'agit aussi d'œuvrer à la protection des ressources thermales, au développement de l'offre et de la demande et à développer la compétitivité dans cette activité.
M. Alili a salué, à cet égard, les efforts jusque-là déployés à l'effet de diversifier l'activité thermale à travers l'intégration notamment des activités de loisirs et de détente.
Il a rappelé, dans ce sens, la révision en 2019 du décret exécutif 07-69 du 19 février 2007 dans lequel ont été fixées les conditions et les modalités d'octroi de la concession d'utilisation et d'exploitation des eaux thermales, en y ajoutant l'activité de détente et de repos.
Evoquant le plan d'action du Gouvernement dans son volet relatif au tourisme, le même responsable a fait état de l'enregistrement de cinq opérations visant à développer l'activité thermale, à travers lesquelles, 34 sources thermales traditionnelles gérées par les autorités locales et réparties sur 18 wilayas du pays, seront réhabilitées et modernisées "vers la fin de l'année".
L'Algérie compte 8 stations thermales relevant du secteur public, dont Hammam Righa (Ain Defla), Guergour (Sétif), Bouhnifia (Mascara), Hammam Rabi (Saida), Salihine (Khenchla), Hammam Debagh (Guelma), Hammam Bouhadjar dans la wilaya d'Ain Témouchent, des stations ayant toutes bénéficié d'opération de réhabilitation et de modernisation. Faisant état de 50 sources thermales dans 20 wilayas pouvant accueillir de nouveaux projets touristiques, M. Alili a révélé l'existence de 30 projets réalisés par des opérateurs privés dont 14 entreront bientôt en service.
Des projets qui devront, selon le même responsable, contribuer à l'essor de la filière thermalisme qui capte plus de 500.000 personnes pour les stations thermales et plus de 3 millions qui se rendent aux établissements traditionnels chaque année.
Evoquant l'importance des projets de thalassothérapie, le responsable a rappelé "les efforts déployés actuellement pour la réalisation d'au moins 2 centres thalasso au niveau des 14 wilayas côtières du pays", des projets qui viendront appuyer les 3 centres de thalassothérapie que compte le pays.
M. Alili a insisté sur la modernisation de l'activité thermale à travers l'amélioration des prestations par le renforcement de la formation, rappelant, dans ce contexte, la formation, dans le cadre de la convention signée avec le secteur de la santé, de 30 agents paramédicaux et 20 stagiaires en massage pendant 03 ans afin de doter les stations thermales de personnel qualifié.

APS

SAHARA BLEND ALGÉRIEN À 77 DOLLARS

Le brut de l'Opep au plus haut niveau depuis trois ans

Le panier de l'OPEP, constitué de prix de référence de 13 pétroles bruts, dont le Sahara Blend algérien, s'est établi à plus de 77 dollars au début de la semaine en cours, son plus haut niveau depuis trois ans.

Selon les données de l'Organisation des pays exportateurs de pétrole (OPEP), publiées hier, "le panier de référence de l'OPEP de treize (13) bruts a progressé à 77,73 dollars le baril lundi, contre 76, 21 vendredi dernier ". Il s'agit de son plus haut niveau depuis près de trois ans, sachant qu'il avait franchi la barre des 80 dollars fin septembre et début octobre 2018.
Le brut de l'Opep avait baissé en début de la crise de la Covid-19 en mars 2020 de 21,61 dollars, ou 38,9%, pour s'établir à 33,92 dollars le baril.
L'amélioration des prix du brut de l'Opep enregistrée la semaine dernière, intervient dans un contexte de progression des prix du brut au marché mondial, soutenue par une hausse de la demande alors que l'offre reste limitée. Le contrat à terme sur le baril de Brent de la mer du Nord pour livraison en novembre a fini la séance de lundi à 79,53 dollars, en hausse de 1,84% ou 1,44 dollar par rapport à la clôture de vendredi, à Londres. Hier, le prix du baril de Brent de la mer du Nord pour livraison en novembre était en hausse de 0,89% par rapport à la clôture de la veille, à 80,24 dollars à Londres.
D'autre part, une nouvelle réunion de l'Opep et ses alliés est attendue pour lundi prochain pour examiner la situation du marché pétrolier.
Les producteurs de l'Opep+ ont approuvé début septembre la poursuite de l'ajustement à la hausse, pour octobre prochain, de leur production globale mensuelle de 400.000 barils/jour. Dans ses dernières prévisions, l'Organisation prévoit une croissance de la demande mondiale de pétrole en 2022, d'environ 4,2 mb/j, soit 0,9 mb/j plus élevé que l'évaluation du mois dernier. Elle devrait atteindre 100,8 mb/j, dépassant les niveaux pré -pandémiques, avait souligné l'Opep dans son dernier rapport mensuel.
Quant à la demande de brut de l'OPEP en 2021, elle a été révisée en hausse de 0,3 mb/j par rapport à l'évaluation du mois dernier pour s'établir à 27,7 mb/j, soit une augmentation de 4,9 mb/j par rapport à l'année précédente.
En 2022, elle a été également revue à la hausse de 1,1 mb/j pour s'établir à 28,7 mb/j, soit environ 1,1 mb/j de plus qu'en 2021.

LE PRIX DU BRENT FRANCHIT LES 80 DOLLARS

Le prix du baril de Brent, la référence européenne du pétrole brut, a atteint hier 80 dollars pour la première fois depuis trois ans, en raison d'une hausse de la demande alors que l'offre reste limitée.
Le prix du baril de Brent de la mer du Nord pour livraison en novembre était en hausse de 0,89% par rapport à la clôture de la veille, à 80,24 dollars à Londres. A New York, le baril de WTI pour le même mois progresse de 1,09% à 6,27 dollars, s'approchant du dernier sommet du début de l'été à 76,98 dollars le baril. C'est en cours de séance asiatique que le contrat de référence en Europe a franchi le seuil des 80 dollars, une première depuis le 23 octobre 2018. "Les contraintes qui pèsent sur l'offre arrivent au mauvais moment, la demande reprenant progressivement de la vigueur", résume Josh Mahony, analyste.
L'assouplissement des mesures de confinement à travers le monde et la reprise progressive du trafic routier et aérien alimentent le besoin d'avantage de brut.
La hausse récente des prix du gaz entraîne par ailleurs un report de la demande vers l'or noir tandis que l'offre plafonne, dans certains pays membres de l'Organisation des pays exportateurs de pétrole (Opep) qui limitent toujours volontairement leurs extractions mais aussi chez le premier producteur mondial.
Aux Etats-Unis, la production des installations du Golfe du Mexique est encore loin de la pleine capacité, du fait des dégâts causés par l'ouragan Ida fin août.
Du côté de l'Opep, le Nigeria a par exemple vu sa production baisser à 1,271 million de barils par jour le mois dernier, contre plus de 1,4 million deux mois plus tôt, selon les chiffres compilés par l'organisation de producteurs.
Le Kazakhstan, membre associé via l'accord Opep+, ainsi que d'autres comme la Libye ou l'Angola, ont aussi vu leur production ralentir cet été.
Le déficit de brut qui en résulte "ne s'inversera pas dans les mois à venir", préviennent les analystes, qui voient le baril de Brent atteindre 90 dollars d'ici la fin de l'année.
Dans ce contexte, l'évaluation mensuelle du marché par les membres de l'Opep+ à l'issue de leur prochaine réunion lundi prochain est très attendue par le marché.

R.E

OPEP

La demande mondiale va continuer à progresser d'ici 2045

La demande pétrolière mondiale va continuer à progresser d'ici 2045, a indiqué l'Organisation des pays exportateurs de pétrole (Opep) estimant que l'essentiel de cette hausse sera concentrée sur la décennie actuelle.
Dans son rapport annuel sur les perspectives de la demande pétrolière mondiale publié hier, l'Opep anticipe une demande accrue de 17,6 millions de barils par jour (mb/j) entre 2020 et 2045, pour atteindre 108,2 mb/j à cet horizon. C'est légèrement moins que ce que prévoyait l'organisation basée à Vienne l'an dernier. En prenant pour référence 2019, avant la crise de la Covid-19 et l'effondrement de la demande enregistrée l'an dernier, la croissance apparaît toutefois moins importante, autour de 8,2 mb/j d'ici 2045.
"Les demandes pour l'énergie et le pétrole ont rebondi de manière significative en 2021, après la chute énorme enregistrée en 2020, et une expansion continue est prévue pour le long terme", souligne le Secrétaire général de l'Opep, Mohammed Barkindo, dans son introduction à ce rapport à 2045.
Pour cette organisation, la demande sera tirée par les pays en développement, tandis qu'elle déclinera dès 2023 dans les pays riches appartenant à l'OCDE.
Au niveau mondial, la croissance de la demande devrait être importante les premières années, avant de ralentir progressivement pour finir par atteindre un quasi plateau après 2035.
Après 100 mb/j en 2019, puis 90,6 mb/j l'an dernier pendant la crise, la demande devrait ainsi remonter à 103,6 mb/j en 2025, 106,6 mb/j en 2030, puis 107,9 mb/j en 2035.
La croissance est ensuite quasi nulle jusqu'aux 108,2 mb/j attendus en 2045, prévoit l'Opep.
Mohammed Barkindo assure pour par sa part que des "investissements énormes" seront nécessaires pour répondre à la demande.
"Sans les investissements nécessaires, de nouveaux épisodes de volatilité et un manque d'énergie à l'avenir sont possibles, ce qui n'est pas dans l'intérêt des producteurs ou des consommateurs", juge-t-il.

Brèves

BREXIT

L'UE débloque 5,4 milliards d'euros pour aider les Etats membres

Les gouvernements des Vingt-Sept ont approuvé hier le déblocage de 5,4 milliards d'euros de fonds européens d'urgence pour aider les Etats membres les plus touchés par les conséquences économiques du Brexit, à commencer par l'Irlande et la France.
L'Irlande, seul pays de l'Union partageant une frontière terrestre avec le Royaume-Uni, recevra 1,1 milliard d'euros pour l'aider à compenser les pertes entraînées par l'application depuis le 1er janvier de l'accord commercial post-Brexit entre Londres et Bruxelles.
La France bénéficiera de 735 millions d'euros, dont une grosse partie destinée au secteur de la pêche qui a vu son accès aux eaux britanniques drastiquement réduit.
L'accord conclu le 24 décembre entre le Royaume-Uni et l'UE garantit une circulation sans droits de douane pour la majorité des biens, mais les nouvelles réglementations douanières (procédures d'enregistrement et contrôles aux frontières) entraînent des coûts significatifs pour les entreprises de part et d'autre. Londres a introduit ses propres programmes de soutien aux firmes britanniques affectées par le choc économique du Brexit

R.E

SYRIE

Les Etats-Unis doivent mettre fin au "terrorisme économique"

Le ministre syrien des Affaires étrangères, Faiçal Mekdad, a appelé lundi les Etats-Unis et leurs alliés occidentaux à mettre fin au "terrorisme économique", saluant la Chine et la Russie pour leur respect du droit international.
"Mon pays réclame aussi de mettre fin au 'terrorisme économique' imposé par les Etats-Unis et leurs alliés occidentaux contre l'Iran, le Venezuela, la Biélorussie, le Nicaragua et la République populaire démocratique de Corée et contre mon pays, la Syrie, en accord avec le droit international et les résolutions de l'ONU", a déclaré M. Mekdad lors du débat général de la 76e session de l'Assemblée générale des Nations Unies.
La Syrie soutient également les efforts de la Russie et de la Chine pour faire respecter le droit international, maintenir la sécurité et la stabilité, et promouvoir le développement dans le monde entier, face aux politiques hégémoniques et aux tentatives d'ingérence de certains pays, a affirmé le ministre des Affaires étrangères de ce pays d'Asie centrale en proie aux conflits.
"La Syrie exprime son soutien complet à, et sa solidarité avec, la République islamique d'Iran face aux mesures illégales et irresponsables des Etats-Unis à son encontre, en particulier à la suite du retrait des Etats-Unis de l'accord sur le nucléaire", a-t-il dit.
"A cet égard, la Syrie condamne l'embargo économique imposé sur Cuba depuis des décennies maintenant, et la militarisation américaine de la situation dans la péninsule coréenne", a ajouté le ministre.
M. Mekdad a souligné que "là où la COVID-19 aurait coûté une vie en l'absence des soi-disant sanctions, elle en a coûté bien plus en présence de celles-ci". "Comme l'a dit le rapporteur spécial sur l'impact négatif des mesures coercitives unilatérales sur le bénéfice des droits de l'homme, 'les sanctions apportent les souffrances et la mort dans des pays comme Cuba, l'Iran, le Soudan, la Syrie, le Venezuela et le Yémen'", a-t-il dit.
"Et comme l'a noté un groupe d'experts des droits de l'homme indépendants des Nations Unies, 'les sanctions qui ont été imposées au nom des droits de l'homme tuent en réalité des gens et les privent de leurs droits fondamentaux, y compris leur droit à la santé, à la nourriture et à la vie elle-même", a observé M. Mekdad.

R.E

AFRIQUE

Plus de 8,27 millions de cas confirmés

Le nombre total de cas confirmés de COVID-19 en Afrique s'est élevé lundi après-midi à 8.275.465, a rapporté le Centre africain de contrôle et de prévention des maladies (CDC Afrique).
Selon cette agence de l'Union africaine (UA) spécialisée dans les services de santé, la pandémie de COVID-19 a causé à ce jour 209.998 décès sur le continent africain. Le nombre de patients guéris de cette maladie en Afrique s'élève à ce jour à 7.600.246. L'Afrique du Sud, le Maroc, la Tunisie, et l'Ethiopie figurent parmi les pays africains qui comptent le plus de cas, selon le CDC Afrique. L'Afrique du Sud est le pays qui a enregistré le plus grand nombre de cas d'infection, avec 2.896.943 cas recensés, suivie par le Maroc qui dénombre 929.305 cas, en date de ce lundi. L'Afrique australe est la région la plus touchée en termes de nombre de cas, suivie par les parties nord et est du continent, tandis que l'Afrique centrale est la région la moins affectée du continent, selon le CDC Afrique.

GABON

Absence totale de la couverture vaccinale

Seulement 100.525 Gabonais se sont fait vaccinés contre la COVID-19 entre les mois de mars et septembre, a indiqué lundi le ministre de la Santé Guy Patrick Obiang au cour d'une conférence de presse, déplorant une absence totale de la couverture vaccinale. Au cours de sa conférence de presse, le ministre de la Santé s'est inquiété de la courbe ascendante prise par la pandémie de la COVID-19 dans le pays. "Du 1er septembre à ce jour, nous avons enregistré 2.838 nouvelles contaminations, 12 décès et un taux d'occupation de lits en réanimation autour de 90%, pour la prise en charge des formes graves", a indiqué Guy Patrick Obiang. Cette troisième vague de l'épidémie touche toutes les tranches d'âge ainsi que les populations n'ayant aucune comorbidité, a indiqué M. Obiang, avant de déplorer aussi la propagation du virus au sein des familles. "Nous enregistrons des clusters familiaux, des décès successifs des membres d'une même famille", a indiqué le ministre. Cependant, des enquêtes épidémiologiques réalisées montrent une faible voire une absence totale d'une couverture vaccinale des personnes ayant développé les formes graves ou décédées. "Nous pouvons aisément confirmer l'efficacité (de la vaccination). C'est pourquoi nous invitons toute la population à se faire vacciner", a-t-il expliqué à la presse. A noter que depuis le début de la campagne, plus de 100.525 Gabonais ont été vaccinés. Aucun effet secondaire n'a été déploré, a rassuré le ministre de la Santé.

PILULE ANTI-COVID

Pfizer démarre un essai clinique pour un usage préventif

Pfizer a annoncé lundi avoir commencé un essai clinique de grande ampleur pour sa pilule anti-Covid, afin de tester sa capacité à réduire à titre préventif les risques d'infection chez l'entourage d'une personne ayant contracté la maladie.

Plusieurs compagnies, dont Merck et Roche, travaillent sur des médicaments de ce type, appelés antiviraux. Ils agissent en empêchant le virus de se répliquer. Leur application peut être double: à la fois permettre aux personnes déjà atteintes de la maladie de ne pas souffrir de symptômes graves, mais aussi à celles ayant été en contact rapproché de ne pas la développer.
En cas de résultats concluants, "nous pensons que ce traitement pourrait aider à arrêter le virus très tôt -- avant qu'il ait la possibilité de se répliquer largement -- en empêchant potentiellement les cas symptomatiques de la maladie chez ceux ayant été exposés et en freinant le début de l'infection chez d'autres", a déclaré dans un communiqué Mikael Dolsten, directeur scientifique chez Pfizer.
Cette approche est "complémentaire" des vaccins anti-Covid, a-t-il ajouté. Ce traitement, nommé PF-07321332, a été conçu sous forme de pilule à avaler simplement avec un verre d'eau. L'essai clinique de phase 2/3 annoncé lundi comptera plus de 2.600 participants âgés de 18 ans ou plus. Certains prendront le traitement, administré deux fois par jour pendant 5 à 10 jours, et les autres un placebo.
Le médicament a déjà été testé sur quelques dizaines de personnes afin de démontrer qu'il n'était pas dangereux pour la santé. Deux autres essais cliniques sont par ailleurs en cours depuis cet été sur des milliers de participants pour évaluer l'efficacité du produit sur les personnes déjà atteintes du Covid-19 - l'un pour celles présentant un haut risque de développer un cas grave de la maladie, l'autre pour les faibles risques.
Pour toutes les personnes déjà infectées, ce médicament sera surtout efficace dans les premiers jours de l'infection, avant que le virus ne se soit déjà largement répliqué.
Le traitement de Pfizer, contrairement à ses concurrents, n'a pas été réadapté à partir d'un autre médicament mais développé spécifiquement contre le SARS-CoV-2. Il sera toutefois administré en combinaison avec une "faible dose" du médicament ritonavir, utilisé contre le virus du sida.

MALGRÉ DES RÉSULTATS INTERMÉDIAIRES POSITIFS

Sanofi arrête le développement de son vaccin à ARN messager

Le laboratoire Sanofi n'ira pas en phase 3 d'essais pour son vaccin à ARN messager contre le Covid-19 - la dernière étape avant une commercialisation -, tout en poursuivant le développement de son autre vaccin contre le virus, a-t-il indiqué hier.
Malgré des résultats intermédiaires positifs pour la phase 1-2 de l'essai de son vaccin à ARN messager, Sanofi juge que celui-ci arriverait trop tard sur le marché, alors que 12 milliards de doses de vaccins anti-Covid auront été produites au total d'ici la fin de l'année.
Les résultats de la phase 3 sur son autre vaccin, fondé sur une protéine recombinante et développé avec le britannique GSK, sont quant à eux toujours attendus avant fin 2021.
Les données initiales de l'essai mené sur la technologie de l'ARN messager montrent une séroconversion, c'est-à-dire la fabrication d'anticorps, chez 91% à 100% des participants, deux semaines après la deuxième injection, indique Sanofi.
Ces résultats positifs se vérifient pour les trois dosages qui ont été testés. En outre, aucun effet secondaire n'a été observé et le profil de tolérance est comparable à celui d'autres vaccins Covid-19 à ARN, comme ceux développés par le tandem germano-américain Pfizer-BioNTech et par la biotech américaine Moderna.
Avec cette technologie, le laboratoire voulait évaluer la capacité à engendrer une réponse immunitaire. "Or, celle-ci est forte", a commenté Thomas Triomphe, le vice-président de la branche vaccins de Sanofi. Sanofi travaillait depuis mars 2020 avec Translate Bio sur ce vaccin, et a même racheté début août cette biotech américaine pour quelque 2,7 milliards d'euros.
Toutefois, "le besoin n'est pas de créer de nouveaux vaccins Covid-19 à ARN, mais d'équiper la France et l'Europe d'un arsenal de vaccins à ARN messager pour une prochaine pandémie, pour de nouvelles pathologies", ajoute Thomas Triomphe.
Par conséquent, Sanofi ne développera pas de phase 3 pour ce vaccin, car "il n'y a pas de besoin de santé publique d'avoir un autre vaccin à ARN messager", poursuit-il.
Sanofi dit en revanche vouloir développer des vaccins avec cette technologie contre d'autres virus, sans effet secondaire et avec moins de contraintes au niveau de la température de conservation.
Le groupe a déjà lancé de premiers essais pour un vaccin monovalent - avec une seule souche de virus - contre la grippe saisonnière. Il a indiqué mardi vouloir lancer l'an prochain des essais cliniques contre la grippe, cette fois-ci avec un vaccin quadrivalent.

JAPON

Levée des mesures d'urgence à la fin du mois de septembre

Le gouvernement japonais mettra fin à son état d'urgence adopté contre la COVID-19 à Tokyo et dans 18 autres préfectures, ainsi qu'à l'état d'urgence partiel adopté dans huit régions, à l'expiration de ces mesures le 30 septembre, car le nombre d'infections a diminué régulièrement, ont rapporté lundi les médias locaux.
Le Premier ministre japonais, Yoshihide Suga, a déclaré que son gouvernement prendrait une décision officielle mardi en prenant en compte les avis d'un panel d'experts en maladies infectieuses et dans d'autres domaines. Si cette décision est prise officiellement, ce sera la première fois depuis le 4 avril qu'aucune des 47 préfectures du Japon n'est ni en état d'urgence ni en état d'urgence partiel.
"Le nombre de nouveaux patients atteints de la COVID-19 a baissé de manière spectaculaire, je comprends donc que la situation s'améliore en ce sens", a déclaré M. Suga aux journalistes à l'issue d'une réunion de son cabinet.
Toutefois, "nous devons rester très prudents et assouplir les restrictions de manière progressive, y compris dans la restauration", a-t-il ajouté.
L'état d'urgence comprend une invitation aux établissements proposant de l'alcool ou des services de karaoke à suspendre leurs activités, et à ceux qui ne proposent pas d'alcool, à fermer leurs portes à 20H00 heure locale.
Suite à une résurgence des infections de COVID-19, un quatrième état d'urgence a été déclaré à Tokyo le 12 juillet, couvrant toute la période des Jeux Olympiques et Paralympiques de sorte que presque aucun spectateur n'a été autorisé sur les lieux des événements sportifs.

BLIDA

Inspections surprises des sièges des importateurs de légumes secs

Des opérations d'inspection surprise des sièges des importateurs de légumes secs ont été lancées par la direction régionale du commerce de Blida, a indiqué lundi un communiqué de cette structure.

Selon le document mis en ligne sur la page facebook de la direction, il s'agit de la mobilisation d'équipes de contrôle relevant de la direction régionale du commerce de Blida et de la direction de la wilaya de Médéa, en charge d'effectuer des "visites surprises au niveau des sièges des importateurs des légumes secs, dont les pois chiche, les lentilles, les haricots et les petits pois", est-il précisé.

Ces mêmes patrouilles d'inspection englobent, également, d'autres établissements activant notamment dans l'emballage de différents produits alimentaires, est-il ajouté dans le même communiqué. Cette opération vise l'examen des quantités de légumes secs importées par ces opérateurs, leur légalité et la transparence des transactions commerciales réalisées lors de leur vente.

Des mesures répressives seront prises contre les contrevenants, dès parachèvement des enquêtes, est-il souligné de même source.

A noter que la Coopérative des céréales et légumes secs (CCLS) de Blida a procédé, suite à la hausse constatée dans les prix des légumes secs sur le marché national, et dans une démarche visant à les réguler de façon à les adapter au pouvoir d'achat des citoyens, à l'ouverture d'un point de vente des pois chiche et des lentilles à des prix concurrentiels, dans la commune d'El Affroune (Ouest de Blida). D'autres points de vente similaires sont attendus à l'ouverture, à travers un nombre de communes.

DJELFA

Hausse "sensible" de la production de pomme de terre saisonnière

Une hausse "sensible" a été enregistrée dans la production de la pomme de terre saisonnière à Djelfa, portée à 1,3 million de qx durant la présente campagne, contre 1,2 million de qx la campagne écoulée, a-t-on appris, lundi, auprès de la direction des services agricoles (DSA) de la wilaya.
Cette récolte engrangée sur une surface de 3.900 ha est "nettement en hausse" comparativement à celle de la campagne écoulée, a indiqué à l'APS, le chef du service d'appui technique et d'organisation de la production à la DSA, Ahmed Layachi.
Il a fait part d'une moyenne de rendement de 350qx/ha, un fait dénotant, selon lui, de "l'efficience de la stratégie d'extension des surfaces de culture de pomme de terre, notamment à Hed Shari et El Birine (Nord de la wilaya) et à Ain Ibel (Sud)". M. Layachi a, par ailleurs, signalé au titre des efforts de régulation du marché avec la pomme de terre d'arrière saison, de la plantation récemment d'une surface de 1.300 ha, sur une superficie ciblée de 1.600 ha en pomme de terre d'arrière saison. Ces dernières années, les producteurs de pomme de terre à Djelfa ont acquis une grande expérience en matière des techniques de plantation et d'irrigation moderne, grâce aux échanges de savoir faire acquis auprès d'agriculteurs des wilayas de Mascara, Ain Defla, Bouira et Sétif, est-il souligné de même source.

OUARGLA

Des trousseaux scolaires au profit d'élèves orphelins et nécessiteux

Un lot de 150 trousseaux scolaires a été remis aux élèves orphelins et autres issus de familles démunies de la wilaya d'Ouargla, dans le cadre d'une action de solidarité initiée par l'association locale "Ness El-Kheir", a-t-on appris lundi des responsables de l'association.
Visant à venir en aide à cette catégorie d'élèves, au titre de la nouvelle rentrée scolaire, cette action est le fruit d'une campagne caritative de collecte de fournitures scolaires, avec un objectif de 500 cartables et fournitures, lancée au début du mois d'aout dernier, a précisé le président du bureau de wilaya de l'association, Abderrahmane Guerrida.
Les listes des bénéficiaires ont été établies à la lumière de sorties sur le terrain pour s'enquérir et évaluer de près les situations sociales des familles ciblées à travers différentes régions de la wilaya, a assuré M.Guerrida. Il a fait part également de l'organisation d'une campagne de collecte de livres scolaires utilisés, des trois paliers scolaires, devant être ensuite remis aux élèves nécessiteux. L'association Ness El-Kheir, agréée en 2015, a arrêté un programme caritatif et de solidarité s'étalant sur l'année et comportant diverses activités.

BECHAR

Vers un réseau national de 190 stations de positionnement par satellite

Un projet de réseau national de 190 stations de positionnement par satellite sera prochainement réalisé par l'Institut national de cartographie et de télédétection (INCT), a-t-on appris lundi à Bechar, lors de l'inauguration de journées portes ouverte sur cet établissement relevant de l'Armée nationale populaire (ANP).

"Il sera procédé au titre du programme de développement des missions de l'INCT à la réalisation de 190 stations de positionnement par satellite (GNSS), qui vont s'ajouter aux dix huit (18) existantes, dans la perspective de développement des applications de navigation et de positionnement satellitaires des navigations aérienne, maritime et routière", a expliqué le colonel Amrane Nacer, représentant du directeur général de l'INCT à ces portes ouvertes, en séance de présentation de l'Institut.
La cérémonie d'inauguration de cette manifestation, dont le coup d'envoi a été donné par le général Boussahaba Abdelghani, chef d'état-major de la troisième Région militaire (3RM), a été l'occasion pour celui-ci de mettre en exergue le "rôle très important" de l'INCT dans le développement social et économique du pays".
Cet établissement de l'ANP, qui s'est doté récemment de caméra numérique sophistiquée appelée "Digital Mapping Camera 3" ou caméra de cartographie numérique, permettant plus de précision et une haute résolution dans divers lieux et à n'importe quel moment de la journée, vient de finaliser la couverture cartographique du territoire national, et lancera prochainement la mise à niveau de celle du nord du pays, a signalé le Colonel Amrane Nacer.
L'INCT est un établissement spécialisé, qui satisfait les besoins de la défense nationale en matière d'informations géographiques, ainsi que les besoins nationaux en termes de couverture de cartographie topographique et sa mise à jour permanente, ainsi que d'autres missions liées aux recherches et développement, au contrôle des travaux cartographiques et à la mise à disposition de bases de données géographiques homogènes couvrant le territoire national, a réalisé plusieurs projets d'un grand intérêt national.
Parmi ces travaux, l'officier supérieur cite notamment la mise en place du système "Lidar" système de laser aéroportés permettant d'obtenir, à des coûts relativement modestes, des données altimétriques précises sur de grands territoires.
Compte tenu du rôle important que revêt l'information en tant que facteur de croissance économique, l'INCT, qui a le statut d'établissement public à caractère industriel et économique et dont le siège est situé à Alger et qui a ses représentations à travers plusieurs régions du pays, contribue au quotidien au développement de ses outils de travail dans la création de systèmes d'information géographique et la sécurisation de la base de données contribuant à une stratégie nationale dans le domaine de géolocalisation numérique qui englobe les voies et méthodes relatives à la production et l'offre d'informations, selon la présentation faite de l'établissement.
Cette manifestation "Porte Ouvertes", qui se déroule au Centre d'information de la troisième Région militaire et qui se poursuivra jusqu'à mercredi prochain, entre dans le cadre de la politique d'ouverture au public et de communication de l'institution militaire en direction des différentes catégories de la population, notamment les jeunes, en application du plan de communication de l'ANP pour l'année 2020/2021, selon les organisateurs.

EL BAYADH

La première édition du camp des agences de voyages

Le coup d'envoi de la première édition du camp des agences de voyage, organisée dans le cadre de la célébration de la journée internationale du tourisme, a été donné lundi à la maison de la culture "Mohamed Belkheir" de la ville d'El Bayadh.
Cette manifestation, dont l'ouverture a été présidée par la secrétaire générale de la wilaya, Boukhedmi Salima et organisée par la direction du tourisme, de l'artisanat et du travail familial en collaboration avec la direction de la culture et des arts, la chambre de l'artisanat et des métiers, enregistre la participation de 45 agences touristiques des wilayas du pays adhérentes à l'Association nationale des agences de voyage, en plus d'agences locales de tourisme.
Cette édition enregistre aussi la participation des secteurs de la formation professionnelle, des forêts, des dispositifs d'emploi de jeunes.
Portant le slogan "Ensemble pour découvrir d'autres destinations de notre vaste Sahara", elle vise la promotion du tourisme interne par l'organisation des virées touristiques quatre jours durant à travers plusieurs régions de la wilaya, a indiqué le directeur local du secteur, Khouna Abderrahmane.
Les participants visiteront la région de Brizina réputée pour ses sites touristiques importants dont "Ksar Bent El Khas", "El Gor", l'oasis de Brizina, l'ancien Ksar de la région d'El Ghassoul, le siège de la zaouia Chikhia de la wilaya déléguée de Labiodh Sidi Cheikh, la région des Hammamate, le ksar et l'oasis de Arbouet et les ksours de Chellala.
Cette manifestation sera clôturée par la visite de Ksar de Boussemghoun connue par le Ksar El Assaad, l'abri du saint-patron Sidi Ahmed Tidjani et la palmeraie de la commune de Boussemghoun.
Par ailleurs, à l'occasion de la journée mondiale du tourisme, une convention cadre a été signée entre les directions du tourisme, de l'artisanat et du travail familial et de la culture et des arts en vue d'un travail conjoint et une collaboration pour la promotion touristique de la région.
Plusieurs décisions d'agrément ont également été remises à des agences de tourisme locales et plusieurs expositions ont été organisées mettant en exergue les potentialités que recèle la wilaya d'El Bayadh dans le domaine du tourisme et de l'artisanat, avec un espace réservé aux start-ups et divers dispositifs d'emploi des jeunes.

SOUK AHRAS

Dix structures pour relancer le sport scolaire et universitaire

La direction de la jeunesse et des sports (DJS) de Souk Ahras a désigné en coordination avec la direction de l'éducation dix (10) écoles primaires dans la perspective de relancer le sport scolaire, a-t-on appris lundi auprès de cette direction.

La concrétisation de ces écoles sportives s'inscrit dans le cadre de "la mise en œuvre des 54 engagements du président de la République, Abdelmadjid Tebboune, notamment le 37ème et le 47ème relatifs à la relance du sport scolaire et universitaire en tant que réservoir de talents à accompagner pour le renouvellement de l'élite sportive", a précisé à l'APS le directeur de la jeunesse et des sports, Abdelbasset Aoun.
Selon le même cadre, la création de ces écoles sportives s'est basée sur "les rapports de la commission mixte composée de cadres et experts des ministères de la Jeunesse et des Sports, de l'Education Nationale et de l'Enseignement Supérieur avec la contribution de représentants des Fédérations algériennes de sport scolaire et de sport universitaire, en vue de développer la pratique sportive scolaire, universitaire, féminine et au profit des personnes aux besoins spécifiques.
Pour concrétiser cet objectif, les autorités de la wilaya de Souk Ahras ont alloué une enveloppe financière de 700.000 DA pour l'acquisition d'équipements sportifs pédagogiques pour ces 10 écoles, en plus de 500.000 DA pour couvrir les besoins en tenues sportives, ballons et autres moyens, selon encore la même source.
Dans un souci d'équité entre les régions de cette wilaya frontalière, chacune de ces 10 écoles a été choisie dans le chef-lieu des daïra que compte la wilaya, en attendant leur généralisation à toutes les autres communes, a ajouté le même responsable.
Ces 10 écoles font partie des 500 écoles primaires choisies à l'échelle nationale pour leur proximité des stades, salles de sport et pistes athlétiques, a relevé la même source qui a assuré que le même programme prévoit l'organisation de manifestations sportives nationales inter-écoles et des manifestations de sport universitaire.
Des associations culturelles et sportives seront créées dans cette perspective, a noté le même cadre qui a indiqué qu'une liste des encadreurs sportifs a été établie ainsi qu'un plan de formation à l'éducation sportive au profit des enseignants du primaire.

NAAMA (FOURRAGE DE MAÏS)

Réalisation prévisionnelle de plus de 7.500 quintaux

Une récolte estimée à 7.560 quintaux de fourrage de maïs est attendue dans le cadre de la campagne d'automne, qui sera lancée prochainement dans la région d'Ain Benkhelil (wilaya de Naama), a-t-on appris lundi auprès de la direction des services agricoles (DSA).
Lors d'une journée de vulgarisation organisée par la section de l'institut technologique des grandes cultures de Saida au profit des agriculteurs du périmètre de Hassi Rezaina sur "le processus technique de la culture de grains de maïs et le fourrage", les services de la DSA ont souligné que cette variété est cultivée au niveau de zones riches en ressources hydriques souterraines de la wilaya, à l'instar des communes

d'Ain Benkhellil et Sfissifa sur une superficie globale de 140 ha.
Les indicateurs de la DSA montrent qu'une bonne récolte est prévue avec un rendement de plus de 180 quintaux à l'hectare de fourrage du maïs cultivé avec des méthodes d'irrigation à pivot sur une surface de 40 ha dans la commune d'Ain Benkhelil.
La DSA a mobilisé tous les moyens d'accompagnement des agriculteurs pour la réussite de la cueillette de ce fourrage pour l'alimentation du bétail, notamment les vaches laitières.
L'Office national de l'alimentation du bétail (ONAB) accompagne huit producteurs de la wilaya de Naama qui ont adhéré au programme de la culture du maïs à la saison 2021-2022, qui bénéficient de mesures incitatives visant à encourager la production nationale en ce type de cultures.
Ces agriculteurs bénéficient du soutien réservé à l'achat des semences et autres intrants pour la production pour vendre leurs récoltes de maïs à l'ONAB à 5.000 DA le quintal. Une durée de 72 heures après le dépôt de la récolte est fixée pour verser les dus aux agriculteurs, a-t-on fait savoir.

MOSTAGANEM

Aménagement prochain du complexe sportif de Sidi Ali

Les travaux d'aménagement du complexe sportif de la ville de Sidi Ali (Mostaganem) seront lancés prochainement et une enveloppe de plus de 550 millions DA a été consacrée à cet effet, a-t-on appris lundi du directeur de wilaya de la jeunesse et des sports, Ramdane Benloulou. L'opération s'inscrit dans le cadre du programme sectoriel de la jeunesse et des sports. Elle permettra l'aménagement et réhabilitation de différentes parties de cette structure sportive dont la restauration de la pelouse du stade de football de 500 places et la salle omnisports de 1.000 places.
Les travaux supervisés par la direction de wilaya des équipements publics (DLEP) portent sur l'aménagement du parcours d'athlétisme, d'un bloc d'hébergement relevant du complexe et la maintenance des surfaces pour l'exercice des activités sportives et la dotation du complexe en équipements sportifs nécessaires, ajoute le même responsable.
Concernant les autres infrastructures sportives, des travaux de réalisation d'une salle de sports au niveau de la commune d'Aïn Sidi Cherif tirent à leur fin en parallèle avec la réception des projets d'aménagement des stades de Mansourah et de Sour et leur couverture en gazon artificiel.
Les chantiers seront réceptionnés à la fin du mois prochain, a encore précisé la même source. Les trois opérations ont été financées dans le cadre du Fonds de garantie et de solidarité avec les collectivités locales, qui a réservé à la salle des sports d'Aïn Sidi Cherif un montant de 80 millions DA, pour l'aménagement des deux stades communaux de Mansourah et Sour une enveloppe de plus de 120 millions DA. Par ailleurs, la commune d'Ouled Bougalem a également bénéficié d'un projet de réalisation et d'équipement d'une auberge de jeunesse dans le cadre du programme sectoriel pour un coût financier de 135 millions DA. Le chantier sera livré avant la fin de l'année en cours. Il est à rappeler qu'au cours de l'année écoulée, quatre stades communaux ont été aménagés et dotés de gazon artificiel à Oued El Kheir, Ouled Boughanem, Stidia et Sayada.

SIDI BEL-ABBES

Commémoration du 24e anniversaire de l'assassinat de 11 institutrices et instituteurs à Aïn Aden

La wilaya de Sidi Bel-Abbes a commémoré, lundi, le 24e anniversaire de l'assassinat de 11 institutrices et instituteurs dans la commune d'Aïn Aden, daïra de Sfisef, (wilaya de Sidi Bel-Abbes) par un groupe terroriste, le 27 septembre 1997.
Les autorités locales civiles et militaires de la wilaya, ainsi que des représentants de la société civile et de l'Organisation nationale des victimes du terrorisme et ayant droits et de travailleurs du secteur de l'éducation et des familles des victimes, se sont rendus dans la commune d'Aïn Aden où ils ont déposé une gerbe de fleurs devant la stèle commémorative immortalisant les noms des 11 institutrices et instituteurs et ont récité la Fatiha du saint Coran à leur mémoire. Le directeur de l'éducation de la wilaya de Sidi Bel-Abbes, Ouled Laïd Kamel a souligné que cette commémoration est une "reconnaissance des grands sacrifices que l'instituteur a consenti durant la décennie noire pour enseigner à nos enfants, notamment au niveau des zones enclavées et difficiles". De son côté, la présidente de l'Organisation nationale des victimes du terrorisme et ayant droits, Rabha Tounsi a déclaré que "ce douloureux événement refuse l'oubli et reste ancrée dans les esprits", ajoutant que ces "11 institutrices et instituteurs sont des martyrs du devoir national et se sont offerts comme victimes pour hisser le drapeau de la connaissance, relevant alors le défi pour pratiquer cette noble profession malgré les menaces et les difficultés".

Basket / Championnat arabe des clubs

Entrée en lice aujourd'hui de l'USM Blida

Les basketteurs de l'USM Blida feront leur entrée en lice au 33e Championnat arabe interclubs qu'accueille Alexandrie (Egypte), aujourd'hui à 16h00 (algériennes) en affrontant les Marocains du FUS Rabat, pour le compte de la 1re journée du groupe A.

A l'arrêt depuis mars 2020 comme tous les autres clubs algériens de basket masculin en raison de la pandémie de Covid-19, l'USMB s'apprête donc à retrouver les parquets à l'occasion de cette compétition à laquelle il participe suite au désistement de dernière minute d'une autre équipe. Les hommes d'Ahmed Benyabou auront fort à faire durant cette phase de poules puisqu'ils auront aussi à affronter l'Ittihad d'Alexandrie, organisateur du tournoi et septuple champion arabe, dont le titre de la dernière édition disputée en 2019, ainsi que les Yéménites d'Al-Mina qu'ils croiseront vendredi pour le compte de la 2e journée. A cette occasion, l'USMB a renforcé ses rangs par des joueurs du GS Pétroliers, qui fait face à une situation financière délicate, tels que Merouane Bourekaïb et Abdeslam Dekkiche. De son côté, le second représentant algérien dans ce tournoi arabe, en l'occurrence le WO Boufarik, fera ses débuts demain avec ce match face aux Saoudiens d'Al-Fath, où évolue l'international algérien Mohamed Harath, pour le compte du groupe C, composé aussi d'Al-Ahly d'Egypte, qui s'est renforcé avec les Américains Michael Thompson et Michael Fakuade, et des Yéménites d'Al-Shaâb Hadramaut.

Finaliste malheureux en 1998 au Liban face à Al-Hikma pour sa première participation dans un Championnat arabe interclubs, le WOB espère rééditer cet exploit. Les coéquipiers d'Ali Messad, en manque flagrant de compétition comme l'USMB, sont conscients de la tâche qui l'attend mais sont déterminés à bouleverser la hiérarchie.

Dix-huit clubs, répartis sur deux groupes de quatre et deux autres groupes de cinq équipes, prennent part à ce 33e Championnat arabe. Les deux premiers de chaque groupe se qualifient pour les quarts de finale. L'Algérie a eu l'honneur de remporter ce tournoi une seule fois, en 1989 grâce à l'IRB/ECTA Alger.

FOOT/ MONDIAL-2022 (ÉLIMINATOIRES/ GR.A)

Le sélectionneur burkinabé dévoile une liste de 27 joueurs pour le Djibouti

Le sélectionneur de l'équipe burkinabé de football Kamou Malo, a dévoilé hier une liste de 27 joueurs, en vue de la double confrontation face au Djibouti, les 8 et 11 octobre au Grand stade de Marrakech (Maroc), dans le cadre de la 3e et 4e journées du 2e tour des éliminatoires (Gr.A) de la Coupe du monde 2022, rapporte la fédération burkinabé (FBF).
A noter le retour de trois joueurs dans la liste des Etalons, dont l'attaquant d'Aston Villa Bertrand Isidore Traoré, absent lors des deux premiers matchs des éliminatoires pour cause de blessure.
Dans l'autre match de cette poule A, l'Algérie accueillera le Niger le vendredi 8 octobre au stade du Chahid Mustapha-Tchaker de Blida (20h00), avant de se rendre à Niamey pour défier le même adversaire, le mardi 12 octobre au stade du Général Seyni-Kountché (17h00). A l'issue des deux premières journées jouées, l'Algérie et le Burkina Faso sont en tête du groupe A avec quatre points chacun, suivis du Niger (3 pts) et de Djibouti qui ferme la marche avec zéro point.

MONDIAL 2022

Messi à la tête de l'Argentine pour la suite des qualifications

La superstar Lionel Messi, qui revient d'une blessure au genou, devrait de nouveau être à la tête de la sélection albiceleste convoquée pour une nouvelle série de trois matches dans le cadre des qualifications sud-américaines pour la Coupe du monde 2022 au Qatar, a indiqué lundi la Fédération argentine de football (AFA). L'Argentine se déplace au Paraguay le jeudi 7 octobre et reçoit l'Uruguay le dimanche 10 octobre. Le troisième match aura lieu le jeudi 14 octobre contre le Pérou. Avec 18 points au classement, les Argentins sont devancés par le Brésil, qui compte 24 points en huit matches.
Parmi les nouvelles additions à la liste des joueurs choisis par l'entraîneur Lionel Scaloni figurent les retours du gardien Esteban Andrada et de l'attaquant Lucas Alario. Pour le moment, on ne sait pas encore si certains clubs européens s'opposeront à nouveau au départ de leurs joueurs, comme cela avait été le cas lors des trois matches de qualifications précédents, en raison des quarantaines imposées dans le cadre des mesures sanitaires liées au Covid.

OLYMPIQUES

Huit villes russes lorgnent l'accueil de l'édition 2036

Pas moins de huit (8) villes russes auraient manifesté d'une façon ou d'une autre le souhait de participer à la course à la nomination d'une candidature du pays afin d'abriter les Jeux olympiques d'été de 2036, a rapporté l'agence de presse officielle du district de l'Oural. La liste des villes intéressées par l'accueil de l'événement n'a même jamais été aussi longue. Le mois dernier, le ministre russe des Affaires étrangères, Sergey Lavrov, a publiquement encouragé les postulants à se manifester. Selon la même source, les villes de Kazan, Saint-Pétersbourg, Rostov-On-Don, Vladivostok, Perm, Novosibirsk, Ufa et Sotchi (ville-hôte des Jeux d'hiver en 2014), ont exprimé leur souhait de se lancer dans l'aventure, bien que la Russie est suspendue du mouvement olympique jusqu'en décembre 2022. Pour l'instant, il n'est pas encore question pour le comité olympique russe (ROC) d'ouvrir un processus d'évaluation. La course n'est pas officiellement lancée, et l'Etat russe n'a pas donné le signal du départ, pas plus qu'il n'a officiellement assuré que le pays présenterait une candidature. A ce jour, outre les villes russes, les capitales d'Indonésie et de Turquie ont aussi fait mention d'un intérêt pour la course aux Jeux olympiques d'été de 2036, tandis que le Royaume-Uni pourrait être un redoutable concurrent, avec la perspective d'une candidature défendue par Londres, hôte des Jeux en 2012.

FOOT/ SUPER LIGUE

L'UEFA annule toutes ses sanctions contre les 12 clubs mutins

L'UEFA a décidé d'annuler toutes les procédures disciplinaires, déjà suspendues, contre les 12 clubs mutins de la Super Ligue, se pliant à une décision de justice de Madrid, a annoncé l'instance dans un communiqué lundi.

Les sanctions disciplinaires "en relation avec le projet de la dénommée +Super Ligue+ sont déclarées nulles et non avenues, sans aucun préjudice, comme si les procédures n'avaient jamais été engagées", explique l'UEFA.
Cette décision concerne à la fois les neufs clubs qui avaient officiellement quitté le projet de Super Ligue (Tottenham, Arsenal, Manchester City, Manchester United, Chelsea, Liverpool, l'Atletico Madrid, l'Inter Milan et l'AC Milan), mais aussi les trois derniers mutins qui étaient toujours attachés au projet (Real Madrid, Juventus et FC Barcelone) et que l'UEFA menaçait d'exclure des compétitions européennes.
Le 7 mai, l'UEFA avait annoncé des sanctions, principalement financières, à l'encontre de ces neuf clubs, qui s'étaient retirés, avec lesquels elle avait déclaré avoir trouvé un accord, à la suite de leurs excuses et à la reconnaissance de leur "erreur".
Un tribunal de commerce de Madrid avait demandé le 1er juillet à l'UEFA d'"annuler" ce qu'il considérait comme une "sanction déguisée" contre ces mêmes neuf clubs de foot. Parmi les "mesures de réintégration" acceptées par ces neuf clubs, et finalement abandonnées, figuraient le renoncement à 5% de leurs recettes de compétitions de l'UEFA pendant une saison, un don "global" de 15 millions d'euros aux "communautés locales" du football européen ou une amende de 100 millions d'euros s'ils cherchent un jour à disputer une compétition "non autorisée".
Le magistrat madrilène avait également exhorté l'UEFA à annuler les procédures disciplinaires contre le Real Madrid, le FC Barcelone et la Juventus Turin, qui avaient également été suspendues jusqu'à nouvel ordre depuis le 9 juin par l'instance européenne, estimant qu'il s'agissait d'un "mépris flagrant" de sa propre décision d'avril dernier interdisant les sanctions.
L'instance présidée par Aleksander Ceferin menaçait le Real, le Barça et la Juventus d'être exclus des compétitions européennes.
Ces 12 clubs avaient annoncé la création, en avril, d'une Super Ligue, une compétition lucrative et privée, basée sur le principe d'un championnat fermé, fondée par douze clubs dissidents et vouée à supplanter la Ligue des champions.

TENNIS

L'Australienne Ashleigh Barty forfait pour Indian Wells

L'Australienne Ashleigh Barty, numéro 1 mondiale, a renoncé à participer au tournoi WTA 1000 d'Indian Wells, qui débute dans neuf jours (6-17 octobre), ont annoncé lundi les organisateurs sur leur compte Twitter, sans en préciser la raison.
La Japonaise Naomi Osaka (7e) et l'Américaine Serena Williams ont déjà annoncé qu'elles ne participeront pas non plus au tournoi californien, initialement programmé en mars mais décalé à l'automne en raison de la pandémie.
Barty reste sur une élimination prématurée à l'US Open, où elle s'est arrêtée au 3e tour, battue par l'Américaine Shelby Rogers.
Lauréate de Wimbledon en juillet, elle avait manqué l'occasion d'enchaîner avec un deuxième Grand Chelem.
Elle avait expliqué "ne plus avoir assez de forces physiques ou mentales dans le réservoir" durant ce match.

Sa saison 2021 n'en reste pas moins réussie, après une année 2020 durant laquelle elle n'avait quasiment pas joué, faisant le choix de rester en Australie durant la pandémie de Covid-19.
De retour sur les courts cette année, la joueuse de 25 ans est revenue à son meilleur niveau, remportant outre Wimbledon, les tournois de Miami, Melbourne, Stuttgart et Cincinnati, sans avoir pris le temps de revenir dans son pays depuis février.
Qualifiée pour le Masters féminin, qui a été déplacé de Shenzen en Chine à Guadalajara au Mexique en raison de la pandémie, sa participation n'en reste pas moins très incertaine.
Son entraîneur Craig Tyzzer a expliqué récemment que la joueuse avait "besoin de faire une pause". De plus, selon lui, "ce n'est pas facile d'aller jouer ce tournoi au Mexique et d'ensuite revenir en Australie avec deux semaines de quarantaine obligatoire".
Tyzzer avait au passage critiqué le choix de déplacer le Masters dans une ville "à 1.500 mètres d'altitude. "Ils utilisent des balles sans pression qui volent. Si vous les utilisez dans des conditions normales, elles ne rebondissent pas. Des conditions inconnues, dans un pays où elles n'ont jamais joué, je trouve que c'est juste ridicule. Comme spectacle, c'est juste effrayant".

JM-2022 D'ORAN

La sélection algérienne d'haltérophilie poursuit sa préparation

La sélection algérienne d'haltérophilie poursuit sa préparation, à Alger pour les seniors messieurs et à Maghnia pour les dames, en prévision de sa participation aux Jeux méditerranéens-2022 d'Oran, a-t-on appris hier auprès de l'instance fédérale algérienne.

Le groupe des messieurs, composé de quatre athlètes, a entamé le 16 septembre courant, au centre Sveltesse de Chéraga, son stage de préparation qui durera jusqu'au 10 octobre prochain. Il s'agit de Sadam Missaoui, Nafaa Seriak, Fares Touiri et Farid Saadi, dirigés par l'entraîneur Abdelmonaim Yahiaoui.

De leur côté, les athlètes féminines se trouvent à Maghnia (Tlemcen) où elles effectuent depuis le 20 septembre un regroupement qui prendra fin le 10 octobre prochain. Quatre haltérophiles, Bouchra Hireche, Maghnia Hamadi, Mokhtaria Bouhadjar et Hind Tourki s'y entraînent sous la houlette du coach Azzedine Basbas.

Selon la Fédération algérienne d'haltérophilie, l'athlète Walid Bidani bénéficie d'un programme de préparation spécial, lui qui a effectué dernièrement un stage à Antalya (Turquie), et ce en prévision des prochaines échéances internationales dont les JM-2022 et les championnats du monde.

R.S

RC RELIZANE

L'entraîneur Bougherara dans le "flou"

L'entraîneur Lyamine Bougherara a indiqué hier n'avoir reçu aucun contact de la direction du RC Relizane en vue de prolonger son contrat qui a expiré à la fin du précédent championnat de Ligue 1 de football.
"Pour l'heure, je n'ai été contacté par aucun responsable du RCR en vue de reprendre le travail avec cette équipe. A ma connaissance, la situation dans cette formation est toujours dans le flou aussi bien sur le plan administratif que sportif", a déclaré, hier, Bougherara.
L'ancien portier international avait rejoint le "Rapid" dans le dernier virage de la saison précédente. Il a réussi à lui éviter la relégation, alors qu'il l'a trouvé dans la zone rouge, rappelle-t-on. Néanmoins, ce technicien, qui avait débuté l'exercice passé sur le banc de touche de l'USM Bel-Abbès, n'a pu aller au terme du championnat après avoir été infecté par la Covid-19 ayant nécessité son hospitalisation.
"J'ai traversé des moments difficiles, et je commence à peine à récupérer mes forces. Je ne sais donc toujours pas de quoi sera fait mon avenir avec le RCR ou un autre club. Mais une chose est sûre : s'agissant du Rapid, ce club accuse bel et bien un retard sensible en matière de préparation, ce qui rendrait déjà sa mission difficile la saison prochaine", a-t-il averti.
A trois semaines du coup d'envoi de la nouvelle édition du championnat de Ligue 1, prévu pour le 22 octobre prochain, cette formation de l'Ouest du pays n'a toujours pas lancé sa préparation d'intersaison.
Le président de la société sportive par actions (SSPA) du club, Mohamed Hamri, avait annoncé son départ dès la fin de l'exercice passé, mais sans jamais l'acter. Dans les milieux du club, on laisse entendre qu'il compterait reprendre du service, malgré ses divergences avec la direction du club sportif amateur (CSA).
Entre-temps, l'effectif du RCR a connu plusieurs départs, dont le dernier en date celui du jeune prometteur attaquant Aoued qui vient de rejoindre le paradou AC. Deux autres éléments clés de l'équipe, à savoir Chadli et Koulkhir, ont opté, quant à eux, au profit du MC Oran.
Les turbulences que connaît encore le club au cours de l'actuelle intersaison poussent à prédire un autre exercice compliqué pour les "Vert et Blanc", et ce, pour leur deuxième année parmi l'élite qu'ils ont retrouvée à l'issue de l'exercice 2019-2020, prévient-on encore dans l'entourage de cette formation.

R.S

ASM ORAN

30 millions DA pour lever l'interdiction de recrutement

La direction de l'ASM Oran est dans l'obligation de s'acquitter de la somme de 30 millions de dinars en guise de dettes envers d'anciens joueurs pour qualifier ses nouvelles recrues, a-t-on appris, hier, de ce club de Ligue 2 de football.
Cette situation a poussé les dirigeants à faire appel à plusieurs joueurs de l'équipe réserve en vue de parer à toutes les éventualités, a indiqué le manager général de l'ASMO, Houari Benamar.
Ce dirigeant, qui s'est exprimé devant la presse en marge de la première séance d'entraînement de l'intersaison déroulée lundi soir au stade Habib-Bouakeul, a fait savoir, en outre, que la direction est en train de faire le nécessaire pour régler ce dossier. "Mais l'équipe risque de se produire, lors des premières journées du championnat, sans ses nouvelles recrues", a-t-il averti. Il a, au passage, déploré la " persistance des problèmes financiers du club, et dont les longs déplacements dictés par le changement du système de compétition du deuxième palier les rendront encore accrus la saison prochaine", a-t-il prédit. Reconnaissant que son équipe accuse un retard sensible en matière de préparation, vu que le coup d'envoi de la Ligue 2 sera donné le 26 octobre prochain, le même dirigeant s'est montré, en revanche, "confiant" quant aux capacités de ses joueurs à relever le défi.
"La saison passée, nous avons lancé dans le bain plusieurs joueurs de la réserve. Cela leur a permis de gagner en expérience dans ce palier, et nous sommes persuadés qu'ils vont s'en servir la saison prochaine", a-t-il assuré.
Houari Benamar, dont l'équipe a enregistré le retour de l'entraîneur Salem Laoufi une année après l'avoir quitté pour diriger le WA Mostaganem (Inter-régions), n'a toutefois pas voulu se prononcer sur l'objectif du club, qui s'apprête à passer sa sixième année de suite dans l'antichambre de l'élite. Les gars de "M'dina Jedida" ayant perdu leur place en Ligue 1 à l'issue de l'exercice 2015-2016, rappelle-t-on.

R.S

Brèves

FÉDÉRATION ALGÉRIENNE DE FOOTBALL

Mise en garde contre les manipulations de matchs

A trois semaines du coup d'envoi de la saison footballistique 2021/2022, prévu les 22-23 octobre prochain, la fédération algérienne de la discipline (FAF) a interpellé les différents clubs engagés, pour leur rappeler certaines règles importantes et dont le respect et l'application seront indispensables pour la préservation de l'intégrité de la compétition.
"Dans le cadre de la préparation de la nouvelle saison sportive 2021-2022, la Fédération, en exécution de son plan d'action +Tous pour l'intégrité de la compétition+ rappelle aux clubs l'obligation de respecter les règles en vigueur, pour préserver l'intégrité du championnat" a indiqué l'instance dans un communiqué, diffusé sur son site officiel.
Parmi les importantes règles à respecter, la FAF a insisté sur l'abstention de tout comportement susceptible d'entraîner un risque pour l'intégrité des matchs et des compétitions, en exhortant les différents acteurs du football à "signaler toute tentative ou cas de manipulation de matchs".
La FAF a rappelé également qu'il est "formellement interdit de parier sur des matchs" de "demander à quelqu'un de placer des paris en son nom" ou d'avoir "un quelconque intérêt, direct ou indirect, dans des sociétés de paris" a-t-elle ajouté.
L'instance fédérale a rappelé que "même le partage d'informations sensibles ou confidentielles avec des parieurs" est formellement interdit", en avertissant les éventuels réfractaires que toute entorse à cette règle "peut entraîner une suspension de 3 ans de toute activité liée au football".
"L'implication dans une manipulation de matchs, elle, peut entraîner une suspension à vie de toute activité liée au football" a encore averti la FAF, en espérant que les clubs engagés et leurs différents acteurs seront respectueux de ces règles, pour une saison sportive 2021-2022 saine et intègre.

R.S

FOOT / FORMATION

25 candidats en stage à Alger pour l'obtention de la Licence CAF "B"

Vingt-cinq candidats inscrits sur la plateforme de la Confédération africaine de football (CAF) et relevant de la zone "Centre" qui englobe les villes d'Alger, Blida et Ouargla, sont en stage à Alger dans la perspective de décrocher la Licence d'entraîneur "CAF/B", a indiqué hier la Fédération algérienne de la discipline (FAF).
"Cette formation est dirigée par des instructeurs CAF/Elite Ameur Chafik et Taoufik Korichi, ainsi que par les instructeurs CAF, Fouad Chiha, Abdelkrim Benaouda et Nacereddine Sadi", a précisé l'instance fédérale dans un communiqué diffusé sur son site officiel.
Le Directeur technique national (DTN) Ameur Chafik, accompagné de Taoufik Korichi (Directeur de la formation) et d'Abdelkrim Benaouda (Directeur du développement et Elite), ont procédé à l'ouverture de ce stage, qui doit se poursuivre jusqu'au 30 septembre.
Par ailleurs, dans le cadre du soutien permanent fourni par la Fédération internationale de football (Fifa) en faveur du développement continu des formateurs d'entraîneurs, l'Algérie a été représentée par les instructeurs de la DTN, Abdelkrim Benaouda et Fouad Chiha, qui ont pris part les 21, 22 et 23 septembre au programme de formation de la Fifa, prodigué en e-learning ou par des cours en ligne.
Ces cours ont été assurés par deux experts de la Fifa, en l'occurrence Basir Mohamed et Malouche Belhassen.

R.S

ETATS-UNIS

Le premier F/A-18 Super Hornet Block III livré à la marine

Boeing a annoncé lundi avoir livré le premier des 78 chasseurs de combat F/A-18 Super Hornet Block III commandés par la marine américaine.
Le nouveau processeur auxiliaire de l'appareil se traduira par un chasseur capable d'effectuer plus d'opérations en beaucoup moins de temps, renforçant ainsi la conscience que le pilote a de la situation. Le chasseur sera également capable de recevoir de nouvelles applications qui lui permettront de s'améliorer tout au long de sa durée de vie, a indiqué Boeing.
Boeing continuera à fournir des capacités de niveau Block III à la marine jusqu'au milieu des années 2030. L'appareil qui vient d'être livré participera au programme de vols d'essai de la marine américaine avant d'être déployé dans un escadron, selon l'annonce.

AMBASSADEUR NORD-CORÉEN AUPRÈS DE L'ONU

Nous avons le droit de tester des armes

La Corée du Nord a le "droit légitime" de tester des armes et de "renforcer (ses) capacités de défense", a déclaré lundi à l'Assemblée générale des Nations unies l'ambassadeur nord-coréen auprès de l'ONU, Kim Song, peu après le tir en mer d'un projectile non identifié révélé par la Corée du Sud.
"Personne ne peut nier à la Corée du Nord le droit légitime à l'autodéfense pour développer, tester, fabriquer et posséder des systèmes d'armes", a insisté le diplomate nord-coréen, en réclamant aux Etats-Unis de cesser leur "politique hostile" à l'égard de son pays.
Il n'a pas évoqué directement le dernier tir d'un projectile auquel vient de procéder son pays, selon l'armée sud-coréenne.
"Nous ne faisons que renforcer nos capacités de défense nationales, afin de nous défendre et de garantir de manière fiable la sécurité et la paix du pays", a ajouté Kim Song.
Les Etats-Unis "devraient prouver dans les faits qu'ils n'ont aucune volonté hostile à notre égard", a poursuivi le diplomate. "Si c'est le cas, nous sommes prêts à répondre" de la même manière, "mais il ne semble pas que les Etats-Unis soient prêts" à prendre cette direction, a-t-il déclaré.
Les Américains doivent "cesser leurs exercices militaires et cesser de déployer une panoplie stratégique contre notre pays", a aussi réclamé l'ambassadeur nord-coréen.
A propos de la pandémie de Covid-19, Kim Song, sans évoquer le moindre cas dans son pays, a rappelé que Pyongyang avait pris des "mesures vigoureuses" pour lutter contre la maladie.

NIGERIA

Une vingtaine de pêcheurs tués dans une frappe aérienne

Une vingtaine de pêcheurs au moins ont été tués dans un raid aérien de l'armée nigériane visant un camp terroriste dans le nord-est du pays, ont rapporté lundi des habitants et des sources militaires.
Un avion de chasse a bombardé dimanche matin Kwatar Daban Masara, un village bordant le lac Tchad, aux confins du Nigeria, du Niger, du Tchad et du Cameroun, un bastion du groupe terroriste Etat islamique en Afrique de l'Ouest (Iswap).
Kwatar Daban Masara, sur la rive du lac, est une "porte vers les camps de l'Iswap sur plusieurs îles", explique Labo Sani, un pêcheur du village, qui raconte avoir été témoin de la frappe dimanche à 6 heures du matin (05H00 GMT).
Le groupe terroriste a récemment levé l'interdiction des pêcheurs sur ce territoire, les autorisant à exercer leur activité dans les eaux du lac contre une taxe, ramenant une population de pêcheurs qui avaient quitté la région.
"Tout pêcheur qui se rend dans cette zone le fait à ses risques et périls, car c'est un territoire ennemi et il n'y a aucun moyen de les distinguer des terroristes", explique un membre des services de renseignement.
"D'après nos informations, le bilan est bien plus élevé que 20 morts", ajoute-t-il, assurant que la frappe aérienne était fondée sur "l'information crédible" d'un rassemblement de terroristes de l'Iswap dans le village depuis mercredi.

BURKINA FASO

L'armée mène des opérations de ratissage dans le centre-nord

L'armée burkinabè a affirmé lundi qu'elle mène des opérations de ratissage suite à des alertes concernant des exactions contre des populations civiles dans la localité de Kalagré de la province du Bam dans le centre-nord du Burkina Faso.
Faisant le point de ses opérations menées du 20 au 26 septembre, l'armée a rappelé qu'elle a identifié et neutralisé deux engins explosifs improvisés le 24 septembre courant sur l'axe Dori-Arbinda dans le Sahel.
Le même jour, l'armée a assuré par les airs le ravitaillement des structures de santé de la même zone en médicaments.
Dimanche, l'armée est intervenue suite à la mort d'une femme dans l'explosion d'un engin explosif.
"Une unité d'intervention de Ouahigouya a été dépêchée sur place pour sécuriser les populations et leurs biens. Les opérations de ratissage se poursuivent", indique l'armée.
Dans la même semaine, une patrouille du détachement militaire de Natiaboani (Est) en mission de reconnaissance offensive sur l'axe Nagre-Boungou, a subi des tirs de harcèlement d'individus embusqués.
"La réaction des éléments de la patrouille a mis les assaillants en déroute. Des opérations de ratissage ont été conduites pour sécuriser la zone", selon la même source.
Le 23 septembre toujours dans l'est du pays, un convoi du Génie militaire a été la cible d'une attaque à l'engin explosif improvisé lors d'une mission à l'Est.
Le bilan fait état de deux blessés légers et un véhicule du convoi légèrement endommagé.

HAÏTI

Les élections reportées sine die

Les élections présidentielles, législatives et le référendum constitutionnel prévus en Haïti entre novembre et janvier ont été reportées sine die, suite au renvoi lundi des membres de l'administration électorale par le gouvernement, plongeant le pays encore davantage dans l'incertitude.
Dès leur nomination en 2020 par le président Jovenel Moïse, abattu chez lui le 7 juillet 2021 par un commando armé, les neuf membres du conseil électoral provisoire (CEP) avaient été vivement critiqués par l'opposition et des membres de la société civile.
Après avoir élaboré plusieurs calendriers électoraux au cours de l'année, le CEP avait arrêté la date du 7 novembre pour l'organisation du premier tour de l'élection présidentielle et des législatives ainsi que la tenue d'un référendum constitutionnel.
Les seconds tours des scrutins étaient prévus pour le 23 janvier 2022, conjointement avec la tenue des élections municipales et locales.
En annonçant lundi le renvoi des membres du CEP par un arrêté publié au journal officiel, le Premier ministre Ariel Henry prépare la nomination d'un nouveau conseil, sans qu'un délai ne soit annoncé pour cette mise en place.
L'assassinat du chef de l'Etat dans sa résidence en juillet a brusquement amplifié la crise institutionnelle dans laquelle Haïti est plongée depuis des années.

GUINÉE

Les militaires affirment à l'ONU vouloir former un gouvernement

Les nouvelles autorités militaires en Guinée, qui ont renversé le 5 septembre le président Alpha Condé, prévoient de former un "gouvernement d'union nationale" et d'"élaborer une nouvelle Constitution" avant la tenue "d'élections libres", a affirmé lundi à l'Assemblée générale de l'ONU l'ambassadeur de ce pays.
Depuis le 14 septembre, le nouveau pouvoir en Guinée a engagé "des concertations nationales devant conduire à une transition inclusive et apaisée pour un retour à l'ordre constitutionnel", a précisé Aly Diane.
Cet ambassadeur a gardé ses fonctions alors qu'il avait été nommé par Alpha Condé, déposé lors d'un coup d'Etat militaire par le commandant des forces spéciales guinéennes, le colonel Mamady Doumbouya.
"Ces concertations consensuelles (...) permettront l'élaboration d'une feuille de route de la transition, y compris la formation d'un gouvernement d'union nationale, la révision du fichier électoral, l'élaboration d'une nouvelle Constitution et la tenue d'élections libres, équitables et acceptées de tous", a précisé Aly Diane.
Il n'a donné aucune échéance alors qu'une mission ouest-africaine a réclamé le 17 septembre des élections dans les six mois.
"Des dispositions ont été prises pour permettre aux partis politiques et à la société civile d'exercer librement leurs activités", a aussi dit l'ambassadeur guinéen en rappelant que des libérations d'opposants à Alpha Condé étaient aussi intervenues.

MALI

Une réorientation sécuritaire est-elle inévitable ?

L'hypothèse de l'ouverture de discussions entre le Mali et la société militaire privée russe Wagner pousse à s'interroger sur la nécessité d'une possible réorientation sécuritaire. Pour l'enseignant chercheur malien Aly Tounkara, elle est inévitable.

L'hypothèse de l'ouverture de discussions entre le Mali et la société militaire privée russe Wagner a fait monter les tensions entre le pays du Sahel et la France ainsi que l'Union européenne.
Malgré les mises en garde répétées du quai d'Orsay et de l'institution européenne ces derniers jours, pour l'enseignant chercheur malien Aly Tounkara, cette possible réorientation sécuritaire est nécessaire et inévitable.
"Les autorités maliennes, celles de la transition, ont compris qu'elles avaient du mal à réorienter l'offre et la demande de sécurité avec la France; les militaires en particulier pensent qu'avec une société privée russe, peu importe la nationalité d'ailleurs, celle-ci évoluerait à coup sûr sous le dictât des autorités maliennes notamment celui de l'état-major du Mali. Hors, aujourd'hui ce n'est pas le cas, ni avec la France, ni avec les Nations Unies au Mali. Les autorités maliennes ont la ferme conviction que pour redorer leur blason elles sont dans l'obligation de solliciter des acteurs extérieurs " L'analyste affirme que faire appel à des alliés non nationaux est une vieille pratique observée à de multiples occasions dans divers conflits mondiaux.
"Quand on regarde l'histoire récente des Etats-Unis en Afghanistan et en Irak, et même à une période la France avant la création de la légion étrangère, on observe que toutes les puissances s'appuient ou se sont appuyées sur des acteurs non nationaux dans le but d'asseoir un début d'accalmie. Je pense qu'aujourd'hui cette solution dans le contexte malien apparaît comme idée judicieuse. Rappelons quand même qu'il s'agisse des Nations Unies ou de la force Barkhane, les deux acteurs jouent un rôle remarquable dans le Sahel, mais il est difficile d'ignorer que les groupes radicaux violents continuent de s'étendre sur des localités qui étaient censées être sécurisées ou ne pas être menacées, en clair ces différentes interventions militaires françaises, onusiennes et même maliennes et sahéliennes à travers la force du G5 Sahel n'ont pas réussi à asseoir une paix durable, et il est de plus en plus clair que cette paix est clairement demandée par ses populations …"

R.I

PÉNURIE D'ESSENCE AU ROYAUME-UNI

Le gouvernement appelle l'armée à se tenir prête

Le Royaume-Uni a demandé lundi à son armée d'être prête à venir en aide dans la crise des carburants en cours dans le pays, après un week-end où les Britanniques inquiets se sont rués dans les stations-service, en laissant beaucoup à sec.
"Un nombre limité de chauffeurs de camions-citernes militaires doivent être prêts à intervenir et déployés si nécessaire pour stabiliser l'approvisionnement en carburant", a déclaré dans la soirée le ministère de l'Energie dans un communiqué.
Les pénuries d'essence au Royaume-Uni se sont encore aggravées lundi, toujours sous l'effet d'achats de panique d'automobilistes inquiets.
Partout à travers le pays, les panneaux "plus d'essence" ou "hors service" se multiplient près des pompes à essence, avec notamment environ 30% des stations du géant BP touchées par des pénuries de carburant.
Certains médias britanniques ont publié des vidéos de conducteurs à cran en venant aux mains près des pompes, par peur de tomber en panne ou de ne pouvoir aller travailler.
Si les organisations médicales sonnent l'alarme sur les difficultés des soignants à se déplacer pour aller voir leurs patients, certaines écoles envisagent de repasser en enseignement à distance si le problème persiste.
Selon la PRA, l'une des associations de distributeurs de carburants, jusqu'aux deux-tiers de ses membres (5.500 sites indépendants sur un total de 8.000 stations dans le pays), étaient à court de carburant dimanche, "les autres presque à sec". Mais l'association dit s'attendre à "un possible relâchement de la demande et une normalisation des stocks dans les jours à venir".
Lundi, les représentants du secteur ont de nouveau voulu rassurer en affirmant qu'il y a "plein de carburant dans les raffineries britanniques".
La situation rappelle des rationnements d'essence pendant la crise énergétique des années 70, ou un blocage des raffineries qui a paralysé l'activité du pays pendant des semaines au début des années 2000.
La crise a démarré en milieu de semaine dernière après qu'un rapport confidentiel de BP au gouvernement a fuité, décrivant quelques dizaines de stations-service qui fermaient par manque de carburant, comme l'a regretté un représentant de la PRA.
Des achats de panique se sont aussitôt emballés à travers le pays et une majorité de stations-service sont à présent concernées.
Les pénuries d'essence ou diesel sont initialement dues au manque de chauffeurs de camions pour l'acheminer des terminaux de stockages vers les pompes.
Le problème touche aussi les rayons des supermarchés, les fast-foods, les pubs, les marchands de vélos, entre autres, qui déplorent des retards de livraisons et stocks épuisés sur certains produits.
Le manque de chauffeurs routiers dure depuis plusieurs mois à cause de la pandémie et du Brexit combinés, le parti travailliste accusant le gouvernement conservateur de Boris Johnson de s'être "endormi au volant" et ne pas être intervenu avant.
Les confinements ont incité certains conducteurs européens à entrer dans leur pays, et des dizaines de milliers d'autres n'ont pu passer leur permis poids lourds à cause des centres d'examens fermés pendant des mois. Le Brexit complique par ailleurs les procédures migratoires là où les travailleurs européens circulaient auparavant librement. Le gouvernement nie toutefois l'impact du Brexit dans la crise actuelle, affirmant que les pays européens aussi font face à des pénuries de chauffeurs, mais la fédération britannique du transport routier en fait l'une des causes principales du problème, d'après un rapport publié le mois dernier. En quête de solutions, Londres s'est résolu samedi à amender sa politique d'immigration post-Brexit et à accorder jusqu'à 10.500 visas de travail de trois mois pour pallier le manque de conducteurs de camions mais aussi de personnel dans des secteurs clés de l'économie comme les élevages de volailles. La fédération British Poultry Council salue ces mesures mais espère que ce ne sera pas "trop peu trop tard".
BP pour sa part averti qu'il faudra "du temps au secteur pour renforcer les livraisons et reconstituer les stocks".

R.I

Brèves

CISJORDANIE

Deux palestiniens blessés par l'armée d'occupation israélienne

Deux Palestiniens ont été blessés, hier, par des tirs de l'armée d'occupation israélienne à Jénine, dans le nord de la Cisjordanie occupée, a rapporté l'agence de presse palestinienne Wafa, citant des sources sécuritaires.
Selon les mêmes sources, les deux jeunes palestiniens ont été transportés à l'hôpital après l'incursion sioniste durant laquelle les soldats de l'occupation ont utilisé des balles réels, des bombes sonores et du gaz lacrymogène.
Les forces d'occupation sioniste ont également perquisitionné deux maisons dans la localité de Qabatia au sud de Jénine, précise Wafa dont le rapport annuel sur les violations de l'occupation et des colons israéliens fait état de 180 blessés à travers les différents gouvernorats relevant de la Cisjordanie occupée durant le seul mois d'août.

R.I

AFGHANISTAN

Les talibans vont adopter une Constitution datant de 1964

Les talibans ont annoncé, hier, qu'ils adopteraient temporairement une Constitution datant de 1964 qui avait accordé aux femmes le droit de vote en Afghanistan, mais en excluant les éléments de ce texte contraires à leur interprétation de la charia.
La loi fondamentale de 1964, introduite à l'initiative du roi Mohammed Zaher Shah un an après son arrivée au pouvoir, avait consacré une monarchie constitutionnelle jusqu'à ce qu'il soit renversé en 1973, et contribué à favoriser la participation des femmes à la vie politique.
"L'Emirat islamique adoptera la Constitution de l'époque de l'ancien roi Mohammed Zaher Shah pour une période temporaire", a annoncé dans un communiqué le ministre taliban de la Justice, Mawlavi Abdul Hakim Sharaee.
Mais tout ce qui dans le texte sera considéré comme non conforme à la charia, la loi islamique, ne sera pas appliqué, a-t-il précisé.
L'adoption de cette Constitution par les talibans peut surprendre, malgré les limitations qu'ils y apportent.
Sous leur précédent régime, entre 1996 et 2001, les femmes étaient largement exclues de la vie publique et n'étaient pas autorisées à étudier ou travailler.

R.I

SOINS VISAGE

J'ai des cernes bleus : comment les faire disparaître

Période de stress, de grosse fatigue, rythme effréné, nuits courtes… Les cernes font partie intégrante de notre quotidien et apparaissent parfois même sans que l'on sache vraiment pourquoi.

Pouvant être causés par bien des facteurs, les cernes n'en restent pas moins visibles et beaucoup souhaitent s'en débarrasser, ou au moins les atténuer ; bien qu'ils puissent également être considérés comme un atout beauté. Logés au niveau de nos paupières inférieures et parfois bien incrustés, les cernes se déclinent en plusieurs catégories (ceux qui sont bleus, bruns, en creux, accompagnés de poches…).

Qu'est-ce qu'un cerne bleu ?
Si le terme cerne est communément utilisé pour désigner un contour des yeux bien plus marqué que d'habitude, il existe en fait différentes sortes de cernes.Pour mieux les traiter et prévenir leur apparition, il est important de savoir les identifier. Vous l'aurez compris, tout est dans le nom, les cernes dits bleus sont reconnaissables à leur couleur bleu-violet, parfois même rougeâtre. Si - contrairement aux poches ou aux creux - ces cernes ne modifient pas la forme de la peau qui entoure le regard, mais uniquement sa couleur, il ne faut pas pour autant les confondre avec les cernes bruns. Également appelés cernes bistres, ces derniers dévoilent un contour de l'œil, non pas bleu mais plus foncé. Un changement de couleur dû, dans ce cas précis, à une surproduction naturelle de mélanine. Pour ce qui est des cernes bleus, la raison de cette coloration est tout autre. En effet, la peau du contour de l'œil étant particulièrement fine (en moyenne cinq fois plus qu'ailleurs), les cernes bleus sont en fait causés par une accumulation de sang dans les vaisseaux sanguins situés au niveau de la zone du regard. Si le sang y est bleuté, c'est simplement parce qu'il est déchargé en oxygène. Voilà pourquoi les cernes bleus sont particulièrement répandus. Sachez qu'ils peuvent se dessiner sous les yeux dès le plus jeune âge, étant donné que les cernes bleus ne sont pas un signe distinctif de l'âge. Mais alors, qu'est-ce qui provoque cette mauvaise circulation sanguine sur la zone du contour de l'œil, source de cernes bleus ?

Cernes bleus : qu'est-ce qui favorise leur apparition ?
Avant toute chose, il est important d'avoir en tête que nous ne sommes pas tou.te.s logé.e.s à la même enseigne lorsqu'il est question de cernes bleus. Déjà, parce que leur présence au niveau du contour des yeux peut simplement être liée à un facteur génétique, ensuite, car ces cernes seront plus ou moins voyants en fonction des caractéristiques propres à chacun.e, tels que la carnation de peau notamment.
Cela dit, certains éléments peuvent bel et bien favoriser leur apparition ! Le manque de sommeil ou d'hydratation, et une mauvaise alimentation sont certainement les principaux. En effet, l'hygiène de vie est déterminante pour le bon fonctionnement de la vascularisation du corps et la bonne santé de la peau en général. Surtout lorsqu'il est question d'une zone aussi fragile et constamment sollicitée que l'est celle du regard !

Quelles habitudes beauté prendre pour voir disparaître ses cernes bleus ?
Tenter de retrouver un sommeil de qualité, veiller à bien hydrater son corps et à adopter l'alimentation la plus équilibrée possible, sont sans conteste les piliers du teint frais, uniforme et reposé, sans cernes bleus. Au-delà de ça, vous pouvez aussi prendre soin de votre regard en privilégiant certains gestes et habitudes beauté, jusqu'à ce qu'ils deviennent de véritables réflexes. Voici quelques conseils et astuces à appliquer à la lettre :

Réglez la luminosité de vos appareils
Vous passez plusieurs heures par jour sur votre ordinateur et/ou votre téléphone ? N'oubliez pas de porter vos lunettes si vous en possédez et de régler la luminosité de vos appareils afin de ménager au maximum vos yeux.

Ne zappez pas l'étape du démaquillage
Les pores de votre visage ont besoin d'être nettoyés, ceux du contour de vos yeux y compris ! Pour aider votre peau à retrouver son éclat, un bon démaquillage est indispensable. Choisissez le produit qui vous semble le mieux adapté à votre peau : huile, lait, gel nettoyant… Peu importe ! Ce qui compte, c'est qu'à la fin, la zone de votre regard soit débarrassée de toutes les impuretés et des sensations d'inconfort.

Ne lésinez pas sur l'hydratation et les soins ciblés
Autre étape indispensable de la routine beauté : celle de l'hydratation. En effet, pour dévoiler une belle luminosité, le contour de l'œil en a besoin plus que n'importe quelle autre partie du visage. Voilà pourquoi il ne faut jamais zapper la dose d'hydratation quotidienne, sans quoi les tissus ne pourront être ravivés ! Et comme de nombreux cosmétiques ont été pensés pour prendre soin du contour de l'œil, vous avez l'embarras du choix. Certains de leurs principes actifs pourront aider à stimuler la circulation sanguine et ainsi réduire les variations de coloration au niveau des cernes. La petite astuce qui peut faire toute la différence : conservez vos soins ciblés au réfrigérateur avant de les utiliser.

Massez la zone de votre regard
Afin de maximiser encore davantage l'efficacité des soins appliqués, rien de mieux qu'un bon massage de la zone du regard ! En effet, ce dernier vous permettra non seulement d'optimiser la pénétration du produit et ainsi les effets de ses actifs, mais aussi de favoriser une nouvelle fois la circulation du sang grâce aux mouvements circulaires de vos doigts ou au contact frais d'un rouleau de jade ou d'un gua sha.

Cernes bleus : les remèdes naturels à connaître
Plus économiques et écologiques, mais tout aussi efficaces, certains remèdes de grand-mère reconnus pour lutter contre les cernes bleus gagnent à être connus ! En effet, l'eau de rose, le café, le concombre ou encore le thé frais (en sachet pour plus de praticité) sont des ingrédients aux propriétés drainantes et stimulantes, très appréciés en guise de traitement contre les cernes. Appliquez celui de votre choix en contour des yeux et patientez une quinzaine de minutes avant de rincer et de constater le résultat ! Cernes bleus atténués, regard moins gonflé et illuminé : les effets ne se font pas attendre.

Le maquillage : dernier recours contre les cernes bleus ?
Si, malgré tous vos efforts pour les atténuer, vos cernes bleus restent très marqués, ne perdez pas espoir. Il faut parfois quelque temps avant que les résultats soient vraiment visibles. En attendant, vous pourrez miser sur le maquillage pour les camoufler si vous en ressentez le besoin. Bien sûr, l'anticerne est incontestablement le produit de beauté le mieux adapté pour cela.

Eye liner : 3 façons faciles de l'appliquer sans se planter

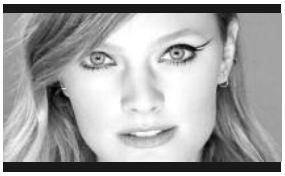

Arborer un trait d'eye liner parfait n'est peut être pas aussi compliqué que vous l'imaginiez. De tous les produits de maquillage qui existent, l'eye liner est peut-être celui que l'on a le plus de mal à appliquer. Ce must have de la célèbre Audrey Hepburn, qui donne tant de vie à nos regards, peut en effet se transformer en un véritable casse-tête. Mais heureusement, il existe certaines astuces simples à mettre en place pour obtenir un trait parfait.

1/ Adoptez une position correcte et réalisez une petite ligne pointillée
Croyez-le ou non, la position est une étape essentielle pour réaliser ce type de maquillage. Privilégiez une position droite, les coudes sur la table, en vous aidant d'un miroir grossissant. Une fois bien assise, la session peut commencer. Si vous n'êtes pas une as en matière d'application d'eye liner, la technique de la ligne pointillée est faite pour vous. Au lieu de tracer un trait droit en continu, le but ici est de réaliser plusieurs petits points sur votre paupière, qui serviront de support dans un premier temps. Une fois terminé, il ne vous reste plus qu'à les relier ! Cette technique est encore plus facile en utilisant un crayon khôl ou un eye liner crème (dans ce cas, il faut relier les points entre eux à l'aide d'un pinceau biseauté). Après avoir dessiné votre trait, il est important que vous laissiez sécher la manière pendant quelques secondes, notamment si vous avez utilisé un eye liner liquide (susceptible de tacher la paupière supérieure).

2/ Utilisez du ruban adhésif
Afin de tracer le trait le plus droit possible et de réaliser une pointe sans faire de dégâts, le ruban adhésif est un parfait allié. Comment ? En plaçant un petit morceau d'environ 3 centimètres sous le coin externe de vos yeux, en suivant la direction de l'extrémité de vos sourcils. Réalisez votre trait d'eye liner puis retirez le morceau de ruban adhésif une fois terminé. Si vous avez déjà maquillé votre teint avant de procéder à cette étape, retirez une partie de la colle de votre ruban en le collant premièrement sur le dos de votre main, avant de le placer en dessous de vos yeux. De cette façon, le maquillage de votre teint restera impeccable une fois le ruban retiré.

3/ Utilisez une cuillère
La cuillère peut être également un excellent moyen d'obtenir un trait d'eye liner digne d'une pro. Pour cela : positionnez le manche de la cuillère au niveau du coin extérieur de l'oeil (vers l'extrémité des sourcils). Utilisez le manche de la cuillère pour réaliser votre trait, au départ du coin externe de votre œil. Utilisez ensuite le bord extérieur arrondi de la cuillère pour tracer une pointe incurvée.

Des recettes naturelles pour lutter contre l'acné

Vous cherchez à vous débarrasser de ces vilains boutons qui vous gâchent la vie ? Essayez ce gel anti-acné fait maison ultra efficace et surtout naturel. Réalisez votre propre gel anti-acné à la maison, en un rien de temps pour une solution efficace et sans produits chimiques indésirables.

Pour cela, suivez ces étapes toutes simples :
1/ Munissez-vous d'un bol dans lequel vous placerez 30ml de gel d'aloe vera. Ajoutez ensuite 25 gouttes d'acide salicylique, un ingrédient à éviter après 50 ans qui permet de stimuler le renouvellement cellulaire et de diminuer l'inflammation du bouton. Mélangez puis ajoutez également 25 gouttes d'Algo'Zinc, un actif idéal pour réguler la production de sébum. Mélangez le tout énergiquement afin que la mixture soit bien dense. 2/ Ajoutez ensuite 5 gouttes d'huile essentielle de citron qui apaisera et raffermira l'épiderme (en plus de sentir bon !), ainsi que 5 gouttes d'huile essentielle de Tea Tree qui est idéal pour éliminer les bactéries et faire disparaître les petits boutons.
3/ Mélangez à nouveau puis laissez reposer ce mélange magique, avant de l'appliquer sur les zones concernées de votre visage. Et voilà ! Vous pouvez conserver ce gel maison au réfrigérateur pendant 2 mois.

TÉLÉ VISION

TF1 Good Doctor

21h05

Dannie, une patiente dans le coma depuis dix ans, vient d'être débranchée quand un léger mouvement de sa main interpelle Shaun.

CANAL+ Mortal Kombat

21h08

En 1617, alias Sub-Zero, et les assassins de Lin Kuei se rendent dans le domaine de Hanzo Hasashi et assassinent le sabreur.

tmc Le transporteur 2

21h15

Frank Martin, dit "le Transporteur", est engagé comme chauffeur du fils de monsieur Billings.

6ter La vérité si je mens

21h05

A Paris, Edouard Vuibert, dit Eddie, cherche désespérément un emploi.

TFX Cleaners les experts du ménage

21h05

Quatre experts du ménage viennent en aide à Krystel, mère au foyer de 37 ans et maman d'un petit garçon.

france•2 On n'efface pas les souvenirs

21h05

Anna, une jeune sculptrice, disparaît sans laisser de trace dans un bar où elle faisait une pause avec ses deux petites filles.

C STAR Le chasseur et la reine des glaces

21h00

La maléfique Ravenna, bien avant de s'en prendre à Blanche Neige, avait déjà fait preuve de ruse pour prendre le pouvoir.

Le groupe Queen ouvre une boutique éphémère à Londres pour ses 50 ans

Le légendaire groupe de rock britannique Queen a ouvert mardi une boutique éphémère à Londres, à l'occasion des cinq décennies du groupe qui se produit toujours malgré la mort du chanteur Freddie Mercury en 1991.

Baptisé "Queen The Greatest", le magasin replonge les visiteurs dans les débuts de la formation créée en 1971 et dont les hits sont connus dans le monde entier (Bohemian Rhapsody, We Are The Champions, Don't Stop Me Now).

En plusieurs univers installés sur deux niveaux, le magasin retrace leur parcours jusqu'aux années 2010, en passant par leurs concerts et tournées mythiques des années 1980. Ouvert pour trois mois seulement dans l'artère commerçante de Carnaby Street, il se trouve à quelques pas de la boutique d'un autre groupe britannique culte, les Rolling Stones.

T-shirts, posters, vinyls en éditions limitées côtoient des produits plus insolites comme un Rubik's cube coloré avec les visages des membres du groupe, des chaussettes ornées de guitares ou une édition spéciale "Queen" du célèbre jeu de société Monopoly.

Au sous-sol, des guitares dédicacées par Brian May et un flipper "Queen" unique dans son genre donnent au lieu des airs de fan club, tandis que sur un mur sont projetées des images de concert. En fond musical, les plus grands succès du groupe comme We Will Rock You ou Killer Queen.

Malgré la mort en novembre 1991 de Freddie Mercury, atteint du sida, le groupe a continué d'exister, et a repris le chemin des tournées en 2005 et 2008 avec le chanteur et musicien Paul Rodgers.

En 2018, le film Bohemian Rhapsody, retraçant l'histoire du groupe, avait récolté quatre Oscars dont celui d'un meilleur acteur pour Rami Malek dans le rôle de Freddie Mercury.

Quotidien National d'Information
Edité par la SARL NATION EDITION
Capital social de 100 000,00 DA

Directeur général
Omar ATTIA

Directeur de la Publication
Mohamed BOUAZDIA

Impression
Centre : SIA
Est : SIE
Sud : SIA
Ouest : SIO

Distribution
Centre : La Nation
Est : La Nation
Sud : La Nation
Ouest : La Nation

Pour toutes vos publicités, contacter ANEP, 1 rue Pasteur Alger-Centre
Tél/Fax : 023 50 80 05

Siège social
30, rue Mehdi Ben Toumert, Bologhine, Alger

Siège de la rédaction
3, rue Ali Boumendjel, Square Port-Saïd, Alger-Centre
Tél/Fax : 021 71 47 67

RIB : BDL 005 00170 4002162000 18

Tous les manuscrits, lettres et tous documents remis à la rédaction ne sont pas rendus et ne peuvent faire l'objet d'une quelconque réclamation

FESTIVAL DE SAINT-SÉBASTIEN

Le film roumain "Blue Moon" a remporté le grand prix

"Crai nou / Blue Moon", écrit et réalisé par Alina Grigore, qui suit le parcours psychologique d'une jeune femme vers la déshumanisation, a remporté le grand prix du Film Festival de Saint-Sébastien en Espagne , Coquille d'Or.

Le premier long métrage réalisé par Alina Grigore, avec Ioana Chițu, Mircea Postelnicu, Mircea Silaghi et Vlad Ivanov au casting,se concentre sur Irina qui peine à faire des études supérieures et à échapper à la violence de sa famille dysfonctionnelle.

Alina Grigore est connue pour son rôle dans "Illegitimate" (2016), réalisé par Adrian Sitaru, avec qui elle a écrit le scénario, et qui a été primé dans la section Forum de la Berlinale. Avant cela, elle a joué dans les séries "Angels" et "Aniela", entre autres.

Autres réalisatrices couronnées cette année, la Française Lucile Hadzihalilovic pour Earwig qui remporte le prix spécial du jury, et la Russe Lena Lanskih -dont c'est le premier long métrage- celui de la section « Nouveaux réalisateurs/rices » avec Unwanted, qui raconte l'histoire forte et émouvante d'une jeune fille de 14 ans, maman d'un bébé non désiré.

Le prix de la photographie attribué à la Française Claire Mathon , le prix du public -et les louanges des critiques- attribué à Céline Sciamma, autre habituée des récompenses de San Sebastian, pour son film Petite maman, présenté dans la section Perlak, une sélection des films « coup de cœur » de l'année.

Le long métrage "Carbon", produit par la République de Moldavie - Roumanie réalisé par Ion Borş, a remporté le prix WIP Europe, d'une valeur de 10 000 euros.

Treize productions de 15 pays se sont affrontées pour le trophée Kutxabank-Nouveaux Réalisateurs d'une valeur de 50 000 euros.

Dans la section Nouveaux Réalisateurs, dédiée aux cinéastes du premier ou du deuxième long métrage, "Marocco" a été sélectionné, signé par Emanuel Pârvu. Sélectionné ici était également "Entre Deux Aubes", écrit et réalisé par Selman Nacar, une coproduction Turquie - France - Roumanie, un drame aux accents de thriller dont l'action se déroule sur 24 heures.

Dans la rubrique Nid court métrage roumain "Holiday Plans", d'Alexandru Mironescu, a également été inclus , dédiée aux projets de jeunes cinéastes.

N.B

Festival du court-métrage: accord de coopération entre Annaba et Mizda en Libye

Un accord de coopération a été signé entre le Festival du portail numérique du court-métrage d'Annaba et le Festival international du court-métrage de Mizda (Libye), dans le but d'accompagner et de promouvoir les œuvres cinématographiques de jeunes talents dans le domaine du court-métrage.

Cet accord s'inscrit dans le cadre de la démarche adoptée par le Festival du portail numérique du court-métrage d'Annaba, un événement culturel et cinématographique qui s'est imposé à travers l'espace numérique assurant la continuité de l'échange entre les créateurs et les réalisateurs de courts-métrages et encourageant la culture cinématographique et l'esprit de créativité artistique chez les jeunes.

Les clauses de cet accord, signé par le directeur et fondateur du Festival du portail numérique du court-métrage d'Annaba, Dalil Belkhoudir, et le président du Festival international du court-métrage de Mizda, Ramdane El Mezdaoui, stipulent de promouvoir la coopération dans le domaine de l'accompagnement et de la formation au profit des réalisateurs de courts-métrages des deux pays, à travers l'organisation de stages et d'ateliers de formation dans les domaines de la cinématographie et des techniques de réalisation de courts-métrages.

Le Festival du portail numérique du court-métrage d'Annaba, institutionnalisé comme un événement mensuel du cinéma numérique, a enregistré la participation de plus de 500 courts métrages internationaux sélectionnés pour les compétitions du Festival qui se poursuit pour le 17ème mois consécutif, depuis son lancement en avril 2020 à travers la Toile.

R.C

L'Opéra d'Alger organise des ateliers de formation en "chant arabe et variétés"

L'Opéra d'Alger "Boualem-Bessaih" annonce l'organisation prochaine d'ateliers de formation en "chant arabe et variétés", dédiés aux personnes "âgées de 15 ans et plus", assurés par des professeurs "qualifiés et expérimentés".

Ces nouveaux ateliers dont les inscriptions se poursuivent jusqu'au 14 octobre à l'Opéra d'Alger, viennent s'ajouter aux onze autres déjà lancés dans différentes disciplines des arts de la scène et qui font écho à la décision prise en haut lieu de reprendre l'activité culturelle, tout en continuant de respecter les mesures de prévention sanitaire, en vue d'un retour progressif à la normale après deux années de pandémie.

L'Opéra d'Alger avait déjà annoncé, depuis une dizaine de jours, la reprise des ateliers de formation et de perfectionnement dans les disciplines de la danse, de la musique, du chant polyphonique, du théâtre et des arts plastiques. Tel que déjà annoncé, la discipline de la danse renferme les genres traditionnel, Modern Jazz et classique pour fillettes, alors que pour la musique, les cours devraient s'organiser autour de l'apprentissage du genre arabo-andalou et la maîtrise technique des instruments (piano, violon, guitare et clarinette) dans différents styles de musique, la musique classique notamment.

Le chant polyphonique, l'art du comédien et la scénographie pour le théâtre, ainsi que les arts plastiques figuraient également dans le riche programme de formation et de perfectionnement de l'Opéra d'Alger qui met sa page Facebook et son site officiel à la disposition de celles et ceux qui voudraient prendre part à ces ateliers.

Les ateliers de formation et de perfectionnement dans les disciplines des arts de la scène organisés à l'Opéra d'Alger, visent essentiellement, selon la directrice générale de l'Opéra d'Alger, Fatma Zohra Namous Senouci, à "offrir des opportunités aux jeunes, découvrir de nouveaux talents dans le but d'un renouvellement des effectifs artistiques de l'Opéra d'Alger".

R.C

HCA: Assad à Tamanrasset pour les préparatifs de Yennayer

Le secrétaire général du Haut Commissariat à l'Amazighité (HCA), Si El Hachemi Assad effectue une visite de travail de trois jours dans la wilaya de Tamanrasset en vue de la préparation des festivités nationales et officielles de Yennayer 2022/2972 et la cérémonie de la deuxième édition du prix du Président de la république de la littérature et langue amazighes.

Outre l'organisation des festivités nationales et officielles de Yennayer 2022/2972 et la cérémonie de la deuxième édition du Prix du Président de la République de la Littérature et la Langue Amazighes, la délégation du HCA prévoit une série de réunions et rencontres avec les responsables locaux et de la société civile, ajoute le communiqué du HCA.

Une rencontre-échange est également prévue avec les responsables et enseignants respectivement du département de langue et culture amazighes de l'université "Hadj Moussa Ag Akhamoukh" et du secteur de l'éducation de la wilaya de Tamanrasset et de In Guezzam.

R.C

Portes ouvertes sur le tourisme et l'artisanat au Palais des Raïs

Des portes ouvertes sur le tourisme et l'artisanat ont débuté lundi à Alger, avec la participation de plusieurs agences de tourisme et plus de 22 artisans, au cours desquelles des produits traditionnels représentant l'authenticité de l'Algérie et le patrimoine traditionnel ont été exposés.

Organisées par l'Office national du tourisme (ONT) en coordination avec le Centre des arts et de la culture à l'occasion de la célébration de la Journée mondiale du tourisme le 27 septembre de chaque année, ces portes ouvertes de quatre jours abritée par le Palais des Raïs (Bastion 23) visent à mettre en exergue la richesse touristique diversifiée dont recèle l'Algérie en vue de promouvoir le tourisme intérieur.

Dans ce cadre, le Directeur général du Tourisme au ministère du Tourisme et de l'Artisanat, Benmoussa Bentamer a mis en avant dans une déclaration l'importance de l'organisation de ces portes ouvertes pour faire connaitre les destinations touristiques disponibles en vue de soutenir le tourisme interne et en faire la principale locomotive pour le décollage du secteur touristique sur lequel l'Etat compte pour la création des richesses, l'éradication de la pauvreté et le développement durable. Bentamer a insisté sur la nécessité de diversifier les programmes touristiques en ouvrant de nouveaux circuits à travers la promotion du tourisme historique, culturel, religieux et environnemental, rappelant les conventions conclues entre son secteur et plusieurs autres secteurs dans ce domaine. Il a également souligné "la nécessité de promouvoir l'artisanat et d'améliorer la qualité des produits étant une source importante de création d'emplois".

Pour sa part, la Directrice générale de l'Office national du tourisme, Saliha Nacer Bey, a mis en avant la nécessité de "renforcer l'activité touristique, qui a connu une stagnation en raison de la propagation de la pandémie, en vue de relancer l'économie , lutter contre la pauvreté et créer un équilibre social".

De son côté, la directrice du Palais des Raïs, Faiza Richa, a qualifié cet événement qui se déroule avec la participation de la Chambre de l'artisanat et des métiers d'Alger, "d'opportunité pour les artisans", notamment les nouveaux dans le domaine pour faire connaitre et commercialiser leurs produits traditionnels.

R.C

Jeux

Nombres croisés

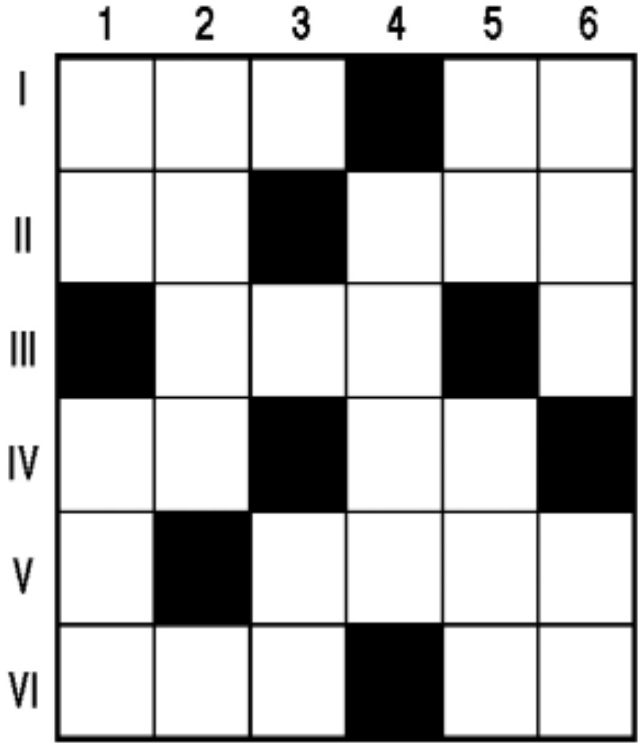

HORIZONTALEMENT

I. Puissance de 2. Un isotope du carbone bien connu des archéologues. II. Nombre d'Etats Unis. Date de la mort de l'empereur Commode (le méchant dans *Gladiator*). III. Au service secret de sa majesté. IV. Banco au black jack. Le nombre de syllabes dans un haiku japonais. V. L'année de la Saint-Barthélémy. VI. Le chiffre de la Bête. Département de la Sarthe.

Grille muette N° 343

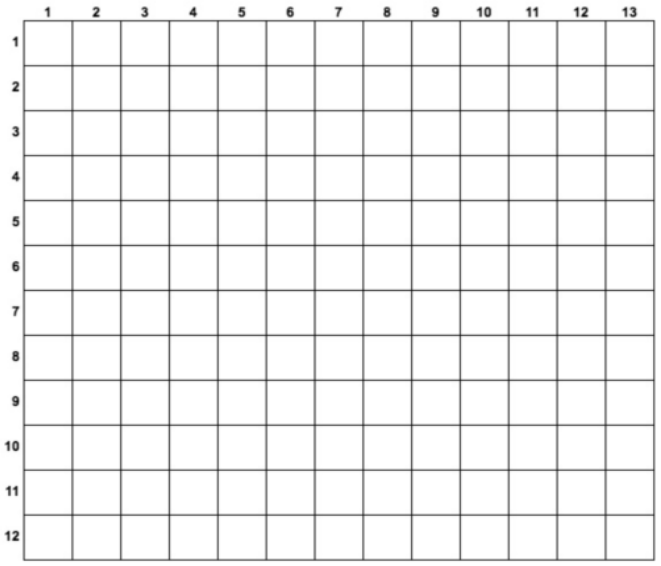

Horizontalement

1 Maire de Paris.2 Ville de Suède.- On n'en cause pas.3 Capitale hongroise avec Pest.- Quadrillées à la craie dans les cours de récré.4 Commune du 04 ou formule de prière.- Moyen de transmettre une créance.5 Duo sans tête.- Celle de Schindler est dans toutes les mémoires.- Étrange lucarne.6 Gagne petit.- Peste.7 Fait pour faire rire.- Extrémiste.- Bleu, blanc en poésie.8 L'euro lui a été préféré.- Il vaut mieux qu'il soit de bon.- Amas de sable ou film de David Lynch.9 Fait appel.- La moitié de la moitié de tonton.- Contrainte quelle que soit sa forme.10 Deux romains.- Invité à se poser par l'Empereur, n'avait pas pour autant renoncé à l'assassiner.- Ronds japonais.11 Palissade africaine.- Prénom ou acte anglais.- Le bon éclaireur en fait une, au moins, chaque jour.12 Mélange anti-inflammatoire pour soigner les jambes lourdes, notamment.- Refuserai de reconnaître.

Verticalement

1 A abandonné la classe ouvrière.2 Avec ou sans mise a mort, font vibrer les arènes d'Arles.3 Prénom féminin.- Cavité naturelle dans le Quercy.- Deux cents à Rome.4 Ont remplacé les poulets écrits.- Chambre de Commerce et d'Industrie.5 Théâtre nippon.- Peut être plus ou moins élevée.6 Habitant de Metz peut-être.7 Existant.- Moitié de gamin déluré.- Mention en marge.8 Mer espagnole.- Vivait de sa plume autrefois, plus souvent de son ordinateur aujourd'hui.9 Canal de dérivation.- Exclamation.- Un peu moins de 600 mètres.10 Litron cassé.- Papa de Sherlock et Watson.11 Petite bouche lorsqu'elle est ainsi qualifiée (3 mots).12 Fonctionne au vent.- Célèbre championnat américain.13 Bien peignée.- Peut être transformé.

Mots croisés grille N° 343

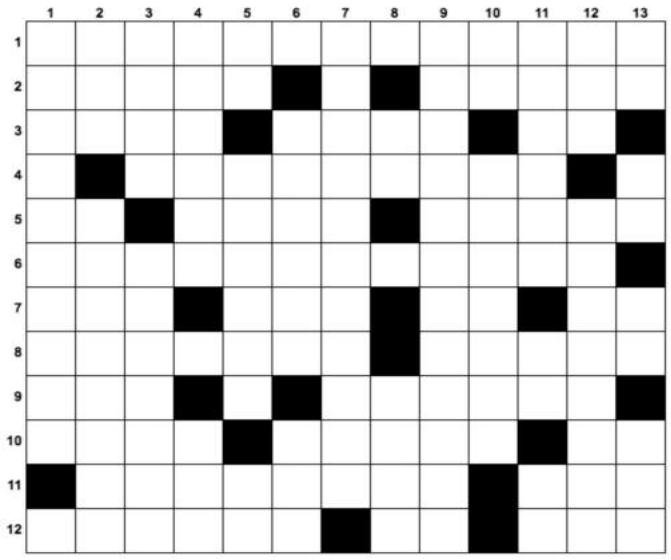

Horizontalement

1 Et un, et deux et trois (3 mots).2 Dames lièvres.- Région historique de la Grèce antique.3 Huitième fils de Jacob.- Équivalent.- Guide.4 On le voit le plus souvent entre deux portes.5 Un bout de France.- Coureur non voleur.- Cité du 28.6 Côtoyés par Max chez Sautet.7 Coule dans les pubs.- Grand ensemble américain.- Éléments de piège.- Pige.8 En suer des ronds de chapeau.- Unies mais désordonnées.9 Organisation basque.- On en mesure l'ampleur après l'incident.10 Sur place avec in.- Perle de la Riviera vaudoise.- Précède la matière.11 Personnage mis en planche par Musset, Offenbach et Doisy.- Gardienne de la paix.12 Fait tourner les roues.- Nouvelles normes.- Petite patronne du calendrier.

Verticalement

1 Indispensables en hiver dans les maisons.2 L'armée de Salan.- Pas absolus.3 Ont donc déjà bien servi.- Narras.4 Goutter.- Lié.5 Une belle Citroën d'antan.- Joueur du Torino Football Club.- Personnel.6 Cause de l'infirmité d'Abélard.- S'en va n'importe comment avec l'eau.7 Proches de l'extrême droite avant guerre.8 Le matin à Londres.- Un ancien ministre contre le tabagisme.9 Coiffure, saut de danseur ou coup de pied de footballeur (3 mots).10 Coule en Italie.- Pays d'Amérique du Sud.11 Après avoir frappé.- Éléments de note.- Dur point de chute.12 Mal exprimé.- Utilisassent.13 Abréviation européenne.- Celui d'avant.- Séparé de sa mère.- Fit bien des mystères à Paris.

L'amour d'Allah ne peut jamais entrer dans un cœur qui contient l'amour de ce monde.

— Ibn Al Qayyim رحمه الله .

Ça s'est passé un...29 Septembre

1399 : Richard II Plantagenêt abdique au profit d'Henri IV de Lancastre

Richard II est le dernier roi de la dynastie des Plantagenêts, qui s'est installée en Angleterre deux siècles et demi plus tôt, avec le couronnement d'Henri II et Aliénor.
Il est le petit-fils du roi Édouard III, le vainqueur de Crécy, et le fils du Prince Noir Édouard de Woodstock, qui a de son côté vaincu les Français à Poitiers.
Son père étant mort prématurément, il n'a que dix ans quand il monte sur le trône à la mort d'Édouard III, le 21 juin 1377. Il n'en aura que trente-deux quand il va abdiquer le 29 septembre 1399, au terme d'un règne aussi troublé que fascinant.

1833 : Mort de Ferdinand VII en Espagne

Le 29 septembre 1833 meurt Ferdinand VII, roi d'Espagne (49 ans). Peu avant de mourir, il a abrogé la loi salique qui exclut les filles de la transmission de la couronne. C'est ainsi que la couronne échoit à sa fille Isabelle II (3 ans) au détriment de son frère cadet, don Carlos. Il en résultera deux guerres carlistes qui ensanglanteront l'Espagne au XIXe siècle.

1898 : Arrestation de Samory Touré au Soudan

Le 29 septembre 1898, le chef soudanais Samory Touré est capturé par le capitaine Gouraud.
Vers 1880, le vieux guerrier gouvernait en maître absolu tout le Haut Niger, dans la partie orientale de l'actuelle Guinée, soit un vaste et riche territoire appelé Ouassoulou, peuplé d'environ 300.000 âmes.Il n'avait d'autre rival que le royaume toucouleur du Ségou, plus au nord. Avec sa capture et la fin de son épopée, la République française achève de soumettre l'Afrique occidentale…

Mots Fléchés N° 343

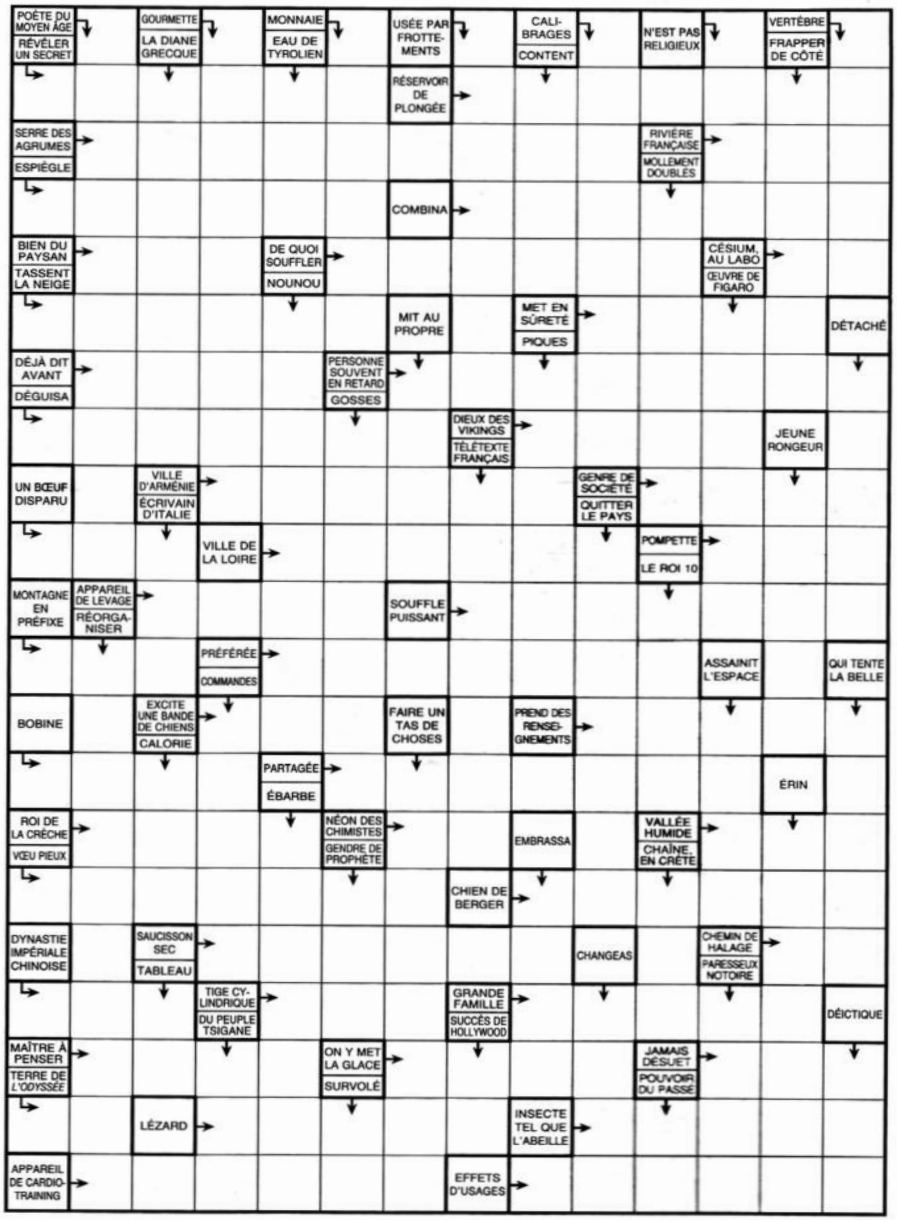

Mots mélés

M	C	O	N	S	O	M	S	O	C	S	T
S	A	M	E	R	C	U	R	E	S	O	U
G	T	R	E	U	E	T	E	N	A	L	P
A	P	E	S	A	N	T	E	U	R	E	M
L	N	H	T	A	O	I	I	T	O	I	O
A	U	G	A	I	T	S	V	P	S	L	C
X	F	N	L	S	L	U	U	E	U	L	O
I	U	E	E	E	E	L	R	N	R	J	M
E	S	U	E	L	U	B	E	N	E	S	E
L	E	A	N	A	V	E	T	T	E	V	T
M	E	T	E	O	R	E	S	P	A	C	E
T	I	E	R	E	I	T	A	M	O	S	N

ANGLE
APESANTEUR
COMETE
COMPUT
COSMOS
ESPACE
ETOILE
FUSEE
GALAXIE
JUPITER
LUNE
MARS
MATIERE
MERCURE
METEORE
NAVETTE
NEBULEUSE
NEPTUNE
PHASE
PLANETE
SAROS
SATELLITE
SATURNE
SOLEIL
UNIVERS
VENUS

LA NATION
Mercredi 29 Septembre 2021

GOUVERNEMENT

Benabderrahmane en visite de travail à Constantine

Le Premier ministre, ministre des Finances, M. Aïmene Benabderrahmane, sera, aujourd'hui, en visite de travail dans la wilaya de Constantine, a indiqué hier un communiqué des services du Premier ministre. Accompagné d'une importante délégation ministérielle, M. Benabderrahmane "supervisera le lancement officiel de la première Unité nationale dédiée à la production du vaccin anti-Coronavirus en Algérie au niveau du complexe pharmaceutique Saïdal", a ajouté le communiqué.

HORAIRE DES PRIERES

SOBH	DOHR	ASSER	MAGHREB	ICHA
05:09	12:43	16:14	18:36	20:00

Météo

Alger	29	Tizi Ouzou	26
Tiaret	31	Béjaïa	29
Constantine	28	Oran	28

TISSEMSILT

Décès de la moudjahida Aicha Chaouche

La moudjahida Aïcha Chaouche s'est éteinte hier dans la ville de Béni Chaïb (wilaya de Tissemsilt) à l'âge de 97 ans, a-t-on appris auprès du Musée local du moudjahid.
La défunte, née en 1924 dans la commune de Béni Chaïb, avait rejoint les rangs de la glorieuse armée de libération nationale (ALN) en compagnie de son époux et son fils en 1957 à la 3ème zone de la 3e région de la wilaya V historique, a-t-on ajouté. La moudjahida a été inhumée au cimetière de Béni Chaïb.

CHINE

Douze morts dans le chavirage d'un bateau

Douze personnes ont péri, et trois autres restent portées disparues, selon un bilan établi hier, après le chavirage d'un bateau de passagers survenu le 18 septembre dans une rivière de la province du Guizhou, dans le sud-ouest de la Chine, ont indiqué les autorités locales. L'accident s'est produit le 18 septembre à 16h50 dans la rivière Zangke, dans le bourg de Zangke de la ville de Liupanshui. Le bateau, qui avait une capacité de 40 personnes, était surchargé lors de l'accident. Au total, 214 secouristes, plus de 50 bateaux de sauvetage et plus de 50 camions de pompiers et ambulances ont été dépêchés sur les lieux. En outre, 1.000 équipements, dont des robots sous-marins, ont également été déployés pour les opérations de recherche et de sauvetage, couvrant une zone de plus d'un million de mètres carrés. Une enquête sur l'accident est en cours.

ACCIDENTS DE LA ROUTE

38 morts et 1254 blessés en une semaine

Trente-huit (38) personnes ont trouvé la mort et 1254 autres ont été blessées dans des accidents de la circulation survenus dans plusieurs régions du pays durant la période allant du 19 au 25 septembre, a indiqué hier un bilan hebdomadaire de la Protection civile. Le bilan le plus lourd a été enregistré au niveau de la wilaya Djelfa avec 04 personnes décédées et 34 autres blessées. Par ailleurs, les secours de la protection civile sont intervenus pour éteindre 1062 incendies urbains, industriels et autres. Concernant les activités de lutte contre la propagation du nouveau coronavirus (Covid-19), les unités de la Protection civile ont effectué, durant la même période, 260 opérations de sensibilisation à travers le territoire national, rappelant aux citoyens la nécessité de respecter le confinement et les règles de distanciation physique, ainsi que 147 opérations de désinfection générale ayant touché l'ensemble des infrastructures et édifices publics et privés, quartiers et ruelles.

CORONAVIRUS EN ALGÉRIE

168 nouveaux cas, 116 guérisons et 11 décès

Cent-soixante-huit (168) nouveaux cas confirmés de coronavirus (covid-19), 116 guérisons et 11 décès ont été enregistrés en Algérie, a annoncé mardi le ministère de la Santé dans un communiqué.
Le total des cas confirmés s'élève ainsi à 203.045, dont 168 nouveaux cas durant les dernières 24 heures, celui des décès à 5.797 cas, alors que le nombre de patients guéris est passé à 139.077 cas.
Par ailleurs, 14 patients sont actuellement en soins intensifs, ajoute la même source.
En outre, 21 wilayas n'ont recensé aucun cas en 24 heures, 21 autres ont enregistré de 1 à 9 cas, tandis que 6 wilayas ont enregistré 10 cas et plus.
Le ministère rappelle, par la même occasion, que la situation épidémiologique actuelle exige de tout citoyen vigilance et respect des règles d'hygiène et de distanciation physique, tout en insistant sur le respect du confinement et du port du masque.

CONSTANTINE

17 blessés dans un accident de la circulation près de Didouche Mourad

Dix-sept (17) personnes ont été blessées, hier, dans un accident de la circulation suite au dérapage d'un bus de transport de voyageurs qui a heurté un mur au lieudit Sidi Arab dans la commune de Didouche Mourad (Nord de Constantine), a-t-on appris auprès de la direction de la Protection civile (DPC).
L'accident qui s'est produit à l'entrée de la zone industrielle de cette localité située au nord du chef-lieu de wilaya, a causé des blessures de divers degrés à des passagers, âgés entre 18 et 73 ans, a précisé la cellule de communication de ce corps constitué.
Sur le nombre global des blessés, 14 personnes ont été secourues sur les lieux avant d'être acheminées vers le service des urgences médicales de la polyclinique de la commune de Hamma Bouziane pour bénéficier des soins nécessaires, a-t-on ajouté.
Les trois (3) autres blessés ont été transportés par les éléments de la Protection civile au centre hospitalo- universitaire Dr. Benbadis de Constantine (CHUC) et se trouvent actuellement sous surveillance médicale, a-t-on souligné.
A signaler que ce bus de transport des voyageurs, assurant la liaison entre la ville de Constantine et la zone de Oued Lahdjar dans la commune de Didouche Mourad, a été partiellement endommagé.

BECHAR

Aucune trace de l'enfant disparu depuis treize jours

Les éléments des deux (2) brigades cynotechniques de la protection civile (PC), dépêchés par la Direction générale de la Protection civile (DGPC) à Bechar pour renforcer le dispositif de recherches de l'enfant Houaychi Ahmed-Soheib (4 ans), disparu depuis le 16 septembre, "n'ont pas retrouvé sa trace" hier, selon la direction locale de la P.C.
Le sous-lieutenant Baali Abou Bakr Sedik, responsable de la cellule de communication de la direction locale de la PC et membre du dispositif de recherches a déclaré qu"une large zone située à proximité du domicile familial de l'enfant au quartier de Bechar-Djedid (Sud de la ville de Bechar), soit un rayon plus de 5 kilomètres, a été complètement ratissée par les brigades précitées et nos éléments, et ce sans résultats", soulignant que les recherches se poursuivront cet après midi dans le cadre du même dispositif de recherches.
Les appels à témoins et à contribution aux recherches de cet enfant se poursuivent toujours à travers les réseaux sociaux par la famille et les proches du disparu.

VIH/SIDA CHEZ LES ENFANTS

Recul des nouvelles infections

Les nouvelles infections au VIH chez les enfants ont reculé de plus de la moitié (54%) entre 2010 et 2020, mais des milliers d'enfants sont laissés pour compte, notamment en Afrique occidentale et centrale, selon le Programme commun des Nations Unies sur le VIH/sida (ONUSIDA). Cette dynamique s'est considérablement ralentie, laissant des lacunes particulièrement importantes en Afrique occidentale et centrale.
C'est dans cette partie du continent africain que se trouvent plus de la moitié des femmes enceintes vivant avec le VIH qui ne sont pas sous traitement.
Dans le monde, près de la moitié (46%) des 1,7 million d'enfants séropositifs n'étaient pas sous traitement en 2020, et près de 150.000 nouvelles infections au VIH ont été enregistrées chez les enfants, soit quatre fois plus que l'objectif de 40.000 nouvelles contaminations pour l'année dernière. Toutefois, des lacunes dans le dépistage des nourrissons et des enfants exposés au VIH font que plus de deux cinquièmes des enfants vivant avec le VIH ne sont pas diagnostiqués.
Selon ONUSIDA, le nombre d'enfants sous traitement dans le monde a diminué depuis 2019, laissant près de 800.000 enfants (âgés de 0 à 14 ans) vivant avec le VIH sans traitement antirétroviral en 2020. Seulement 40% des enfants vivant avec le VIH avaient une charge virale supprimée, contre 67% des adultes.
Le programme onusien basé à Genève, estime que près des deux tiers des enfants qui ne sont pas sous traitement sont âgés de 5 à 14 ans - des enfants qui ne peuvent être dépistés par le biais du dépistage du VIH lors des visites de soins postnatals. Pour l'ONU, l'une des priorités pour les cinq prochaines années est d'étendre le dépistage familial et domestique fondé sur les droits et d'optimiser le traitement pédiatrique afin de diagnostiquer ces enfants, de les mettre sous traitement et de les maintenir dans un parcours de soins à vie.

SAISON ESTIVALE

90.000 infractions liées au non-respect du code de la route

Quelque 90.000 infractions liées au non-respect du code de la route ont été enregistrées durant la saison estivale 2021, a indiqué hier la Direction générale de la Sûreté nationale (DGSN) dans un communiqué.
Le communiqué de la DGSN fait état de 89.843 infractions liées au non-respect du code de la route, 4120 accidents de la circulation dans les zones urbaines et 671 infractions constatées par les forces de police aux postes de garde des plages.
Il s'agit notamment du squat des plages et la garde de véhicules sans autorisation, suite à quoi 605 impliqués ont été arrêtés, note la même source.
Pour rappel, la DGSN avait mobilisé, dans le cadre du plan de sécurisation de la saison estivale, 150.000 policiers, tous grades confondus, et 73 postes de police au niveau des 81 plages autorisées à la baignade.

AIR ALGÉRIE

Les services des classes "Première et Business" de retour

La compagnie aérienne nationale, Air Algérie, a annoncé hier la reprise de ses services des classes "Première et Business" sur ses vols.
Air Algérie avait repris ses vols le 1er juin dernier, après la décision de l'ouverture partielle de l'espace aérien, mais sans offrir ses services dédiés aux classes Première et Affaires.
La compagnie nationale assure actuellement 32 vols hebdomadaires répartis comme suit : 24 vols vers la France, deux vols vers la Turquie, deux vols vers l'Espagne, et un vol vers l'Italie, l'Allemagne, la Tunisie et la Russie.