lanationquotidien@gmail.com - www.journal-lanation.com

LA NATION

Samedi 13 Mars 2021 N° 2378 Prix: 10 DA

Quotidien National d'Information

CORONAVIRUS EN ALGÉRIE

157 nouveaux cas, 116 guérisons et 03 décès P24

MARCHÉ DU TRAVAIL

6000 postes d'emplois supprimés à la CNAS

- Dispositif de l'aide à l'insertion professionnel (DAIP)

Solution ou source de démotivation ? P2

FRANCE

Les Algériens que Macron veut honorer

P5

ENSEIGNEMENT SUPÉRIEUR

Les doctorants pourront réaliser leurs recherches dans les entreprises

P4

TEBBOUNE CONVOQUE LE CORPS ÉLECTORAL

Les élections législatives fixées au 12 juin

LOI ORGANIQUE PORTANT RÉGIME ÉLECTORAL

Fini les listes hiérarchisées P3

APRÈS 108 SEMAINES DE SON DÉCLENCHEMENT

Le Hirak semble irrécupérable

P3

FOOT/ ÉLECTIONS

Zetchi retire sa candidature du Conseil de la Fifa

Le président de la Fédération algérienne de football Kheireddine Zetchi, a décidé de retirer sa candidature aux élections du Conseil de la Fédération internationale (Fifa), prévues hier à Rabat (Maroc), en marge de l'assemblée générale élective (AGE) de la Confédération africaine (CAF), a annoncé la FAF dans un communiqué.

P13

TRANSPLANTATION RÉNALE

Nécessité d'encourager le prélèvement d'organes sur morts encéphaliques

Le Pr. Hamid Kanoun, chef du service de chirurgie vasculaire à l'Etablissement hospitalier spécialisé (EHS) Dr Maouche-Mohand-Amokrane, a appelé jeudi à Alger à la nécessité d'encourager le prélèvement d'organes sur des donneurs en état de mort encéphalique pour répondre à la demande des patients en attente de greffe ou de transplantation.

La solution pour répondre à la demande du grand nombre de patients insuffisants rénaux en attente de transplantation "passe impérativement par l'encouragement du prélèvement d'organes sur donneurs en état de mort encéphalique", a estimé le Pr. Kanoun qui s'exprimait à l'occasion de la célébration de la Journée mondiale du rein (11 mars).

P4

SAHARA OCCIDENTAL

L'Espagne en faveur d'une solution "juste" et "durable"

Le gouvernement espagnol s'est exprimé, hier, en faveur d'une solution "politique, juste, durable et mutuellement acceptable" au conflit au Sahara occidental, selon un communiqué repris par le site Voice of America.

"L'Espagne maintient une position ferme et constante qui soutient la recherche d'une solution qui doit être politique, juste, durable et mutuellement acceptable, comme établi par les résolutions du Conseil de sécurité de l'ONU", a déclaré la ministre espagnole des Affaires étrangères, Arancha Gonzalez Laya, dans le communiqué.

P15

DISPOSITIF DE L'AIDE À L'INSERTION PROFESSIONNEL (DAIP)

Solution ou source de démotivation ?

Il suffit d'ajouter le préfixe « ré » pour charger le mot insertion d'un contenu péjoratif. C'est pourtant ce terme qui définit, officiellement, un jeune demandeur d'emploi auquel l'Etat finance l'embauche pour l'occuper. Le fait que le Dispositif de l'aide à l'insertion professionnel (DAIP) prend en charge les émoluments de ceux qui aspirent à trouver leur premier emploi, paraît à première vue une solution utile à toutes les partie. L'Etat réduit ainsi le nombre de ses chômeurs, l'employeur dispose d'une main-d'œuvre à bas coût et le chômeur casse le cercle infernal de l'oisiveté.
Une telle approche, adaptée de programmes sociaux en cours dans des pays développés tels que le Canada et certains pays scandinaves, valorise-t-elle vraiment le travail ? Un jeune « inséré », disons plutôt assisté, profitera-t-il de cette mise du pied à l'étrier pour avancer dans sa carrière et donner libre court à son potentiel ? En l'absence d'études sur le sujet, il est difficile d'affirmer que le PAID est un tapis roulant vers les succès stories. Toutefois, si on analyse le programme uniquement par la lorgnette des salaires versés, il paraît improbable qu'un jeune soit motivé au point de se surpasser. Les plus nantis, ceux qui se retrouvent au chômage après un cursus universitaire perçoivent 15 000 dinars par mois. C'est bon pour la poche mais, symboliquement, il s'agit d'une rétribution presque insultante à l'effort fourni par un jeune qui aura passé sa vie à étudier. Celui qui ne dispose d'aucune formation ou de qualification se contentera pour sa part de 4 000 dinars par mois, le prix d'une paire de chaussures de bas de gamme.
Le travail, l'effort, la créativité, l'énergie et la volonté de réussir sont déjà mise à mal par un défaitisme généralisé. Le misérabilisme des programmes de démarrage de vie offerts à la jeunesse algérienne sont loin de pouvoir susciter en elle l'enthousiasme et l'engagement.
C'est une des raisons qui expliquent le poids de l'informel mais aussi le désir de s'exiler, par tout moyen, à l'étranger.

M. B

MARCHÉ DU TRAVAIL

6000 postes d'emplois supprimés à la CNAS

La CNAS opère depuis quelques années une mue par un «dégraissage» de ces effectifs et par la numérisation de ses services. Pendant ce temps, l'Anem offre 52 000 postes de pré-emploi à des primo-demandeurs sur 300 000 candidats.

En l'espace de quatre ans, la Caisse nationale des assurances sociales (CNAS) a perdu près de 6.000 postes d'emploi, incluant travailleurs et fonctionnaires, sans que ceux-ci ne soient remplacés, selon El-Hachemi Djaâboub, ministre du Travail, de l'emploi et de la sécurité sociale.
Cette saignée a eu lieu «dans le cadre de la rationalisation de la gestion des deniers publics», ajoute le même responsable dont le département examine maintenant « la possibilité d'ouvrir le recrutement selon les données objectives compte tenu de ses incidences financières sur le budget de la CNAS.»
M. Djaâboub, qui s'exprimait il y a deux jours lors d'une séance plénière du Sénat consacrée aux questions orales, a d'autre part annoncé «l'insertion de 52.000 personnes du Dispositif d'aide à l'insertion professionnelle (DAIP), au monde de l'emploi au niveau national, sur plus de 300.000 jeunes concernés par cette opération ». Il a, en outre, révélé l'existence de « disparités » entre les wilayas mais a tenu à rassurer les jeunes qui n'ont pas encore bénéficié du DAIP que son ministère veille, en coordination avec les secteurs concernés, à « accélérer la cadence » de l'opération et à «aplanir tous les obstacles entravant».
Cette situation se fait particulièrement sentir dans le sud du pays où les habitants souffrent de plus de chômage et de la rareté des opportunités pour trouver un emploi. Le ministre a, cependant, affirmé que les autorités publiques ont adopté plusieurs mesures pour garantir une « gestion stricte et transparente du marché de travail » pour favoriser les ressortissants de ces régions en leur accordant la priorité au recrutement.
Sur un autre volet, M. Djaâboub a évoqué une stratégie de simplification des procédures de la Sécurité sociale et de ces différents démembrements par le biais de la numérisation et la réduction de l'intervention humaine. Ce virage digital vise, selon lui, à accroître la qualité des prestations en épargnant aux citoyens l'obligation de se déplacer pour se faire servir.
La nouvelle façon de traiter les dossiers des affiliés s'est ainsi traduite, d'après le ministre, par une baisse continue, depuis 2011, de la ruée des prestataires vers les guichets de la CNAS. L'utilisation de la carte Chifa, a-t-il avancé, a grandement soulagé les malades chroniques et les retraités de la contrainte de se présenter physiquement aux agences de la Caisse.
Dans la même foulée, il révélé que « plus de 40 documents ont été supprimés » parmi ceux qui étaient déposés au niveau de ces services. Désormais, les opérations d'affiliation et d'immatriculation des employeurs et des salariés se feront à distance. Il en va de même pour la présentation de la déclaration annuelle et périodique des salaires, de l'obtention des attestations d'actualisation, la délivrance d'attestation de mise à jour, la demande et le renouvellement de la carte Chifa, la déclaration des congés maladies, le signalement des indemnisations des actes médicaux et des indemnisations quotidiennes relatives aux congés maladies.

Mohamed Badaoui

C'est quoi, le DAIP

Le Dispositif d'aide à l'insertion professionnelle (DAIP) « offre des possibilités d'insertion aux jeunes primo-demandeurs d'emploi au niveau des entreprises publiques et privées et des institutions et administrations publiques, pris en charge financièrement par l'Etat », selon l'Agence nationale (Anem). Il vise, selon la même source, à « favoriser l'insertion professionnelle des jeunes ; lutter contre le chômage(…) ; améliorer la qualification de la main-d'œuvre, notamment dans les métiers déficitaires ; adapter les filières et les profils de formation aux besoins du marché du travail ; promouvoir l'emploi des jeunes à travers des programmes de formation-emploi et de recrutement ».
Trois types de contrats sont prévus par la DAIP. D'abord le contrat d'insertion des diplômés (CID) réservé aux jeunes ayant suivi des études supérieures. Ensuite le contrat d'insertion professionnelle (CIP) pour les jeunes ayant le niveau secondaire et les sortants des centres de formation professionnelle. Enfin, le contrat de formation-insertion (CFI) destiné aux demandeurs sans formation ni qualification. Ces derniers seront placés soit dans des chantiers de travaux divers initiés par les collectivités locales, soit dans des directions techniques de wilaya (Hydraulique, travaux publics, environnement, forêts etc…) ou auprès de maîtres-artisans et les unités de production.
Pour en bénéficier, le candidat doit être de nationalité algérienne, âgé entre 18 et 35 ans, justifier de la situation vis-à-vis du service national, fournir les diplômes et autres justificatifs du niveau d'instruction, de qualification et d'acquis professionnels et être inscrit comme demandeur d'emploi auprès de l'agence locale de l'emploi du lieu de résidence.
Les contrats sont établis entre la direction de l'Emploi de la wilaya, l'organisme employeur et le bénéficiaire. Si l'employeur est une institution ou une administration publique, leur durée est de trois années renouvelables. S'il s'agit d'une entreprise publique ou privée, la période tombe à une année renouvelable. Même chose si le bénéficiaire est placé chez un artisan ou dans une unité de production. Toutefois, il n'ouvre pas droit à la reconduction de sa convention. Par contre, le jeune qui est orienté vers un chantier d'utilité publique pourra y travailler 6 mois seulement avec une possibilité de prolonger son contrat d'une durée équivalente.
En matière de rémunération mensuelle, le CID prévoit un salaire de 15 000 dinars pour les universitaires, 10 000 dinars pour les techniciens supérieurs et les détenteurs d'un Diplôme d'études approfondies.
Quant au CIP, il ne rapporte que 8 000 DA à son lauréat alors que le CFI prévoit 12 000 dinars aux ouvriers de chantier, 6000 dinars aux employés des unités de production et 4000 dinars aux apprentis artisans.
Les « insérés » du DAIP ont, outre le salaire, une série de d'avantages comme les prestations d'assurance maladie, de maternité, d'accident de travail et maladies professionnelles. Ils peuvent aussi prétendre à une formation financée à hauteur de 60% d'une période maximale de six mois dans le cas où l'employeur s'engage à recruter le bénéficiaire pour une durée minimale d'une année, à l'issue de la formation.
Enfin, si le bénéficiaire opte pour des métiers déficitaires ou rares, une prime supplémentaire de 3 000 dinars lui sera accordée.

M. B.

TEBBOUNE CONVOQUE LE CORPS ÉLECTORAL

Les élections législatives fixées au 12 juin

Le président de la République, Abdelmadjid Tebboune, a signé jeudi le décret portant convocation du corps électoral pour les élections législatives prévues le samedi 12 juin prochain.

Le président de la République "a également signé hier (jeudi, NDLR) 26 Rajab 1442, correspondant au 10 mars 2021, l'ordonnance 21-01 portant loi organique relative au régime électoral".
Le 18 février dernier, le chef de l'Etat a annoncé, dans un discours à la Nation, la dissolution de l'actuelle Assemblée populaire nationale (APN) et l'organisation d'élections législatives anticipées.
Ce nouveau rendez-vous électoral, le deuxième depuis son élection à la présidence de la République après le référendum sur la révision de la Constitution.
Réaffirmant sa détermination à œuvrer pour la réussite du scrutin du 12 juin prochain, le chef de l'Etat a déjà assuré que ces élections "ne ressembleront en rien à celles organisées par les passé" et se tiendront "loin de l'argent, sale ou pas".
Lors du Conseil des ministres tenu dimanche dernier, le président de la République a insisté, dans son intervention à l'issue de l'adoption du projet d'ordonnance portant loi organique relative au régime électoral, sur la nécessité de "proscrire, dans toutes les étapes du processus électoral, l'argent, sous toutes ses formes, notamment l'argent sale", pour "garantir l'égalité des chances entre les candidats".
Le Président Tebboune a également mis l'accent sur "la moralisation de la vie politique" et sur "le recours impératif aux Commissaires aux comptes et Comptables agrées issus des wilayas mêmes des candidats pour le contrôle minutieux des sources de financement".
Le chef de l'Etat a appelé, en outre, à "la révision de la condition d'âge pour les jeunes candidats" et au "relèvement, à la moitié au lieu du tiers, de leur quota sur les listes électorales", ordonnant "l'augmentation, au tiers, du quota des jeunes universitaires sur les listes électorales". Il a souligné l'importance d'"encourager la parité hommes-femmes sur les listes électorales afin d'abroger le système des quotas" et "la prise en compte du nouveau découpage administratif dans la répartition des sièges électoraux aux niveaux local et national, ainsi que la condition des signatures en faveur des candidats indépendants et des partis politiques".

Synthèse Abir N.

APRÈS 108 SEMAINES DE SON DÉCLENCHEMENT

Le Hirak semble irrécupérable

Ils étaient encore une fois des milliers à marcher dans les rues du pays pour réclamer le changement radical du système de gouvernement. Comme d'habitude, les manifestations étaient fermement encadrées par un grand dispositif policier.
A Alger, les protestataires étaient moins nombreux que lors de la semaine dernière, mais le mouvement qui les animait était particulièrement intense.
Tout au long de la rue Didouche Mourad, la foule était nombreuse et l'énergie des manifestants à son comble. Le seuil des revendications est, lui aussi, monté d'un cran dans l'échelle de la radicalité. Les slogans se sont concentrés sur l'armée, sans qu'elle ne soit prise à partie en tant qu'institution, et sur les forces de sécurité.
Ce crescendo n'émanait pas d'un groupe défini ou d'un courant mais de tous les participants à la démonstration. Il était donc illusoire de chercher dans ce magma hétéroclite des militants de tel parti, telle mouvance ou officine.
Une voix entonne un chant ou un mot d'ordre pour qu'il soit instantanément repris par les dizaines de personnes, différenciées par les vêtements, le comportement et même l'origine, qui l'entourent. Il arrive même que la rumeur se déplace vers l'avant ou vers l'arrière comme une traînée de poudre.
Des informations diffusées sur les réseaux sociaux et par certains médias ont fait état ces derniers jours d'emprise du mouvement islamiste Rachad sur le Hirak. Mais ce pouvoir n'était nulle part visible dans les rues d'Alger. Il est vrai que plusieurs manifestants étaient habillés (kamis, barbe, hidjab, nikab) de manière à laisser suggérer qu'il s'agissait de militants islamistes mais ils étaient fondus dans une population bigarrée et affichant des atours occidentaux. Comme lors des marches de 2019, toutes les catégories étaient mélangées et aucune ne semblait prendre le dessus sur l'autre. Les slogans imprimés ou scandés ne contenaient, eux non plus, aucune charge idéologique permettant de savoir les croyances de ceux qui les exhibaient.
En fait, la structure du Hirak empêche les parties de s'imposer à tout le mouvement. Celui-ci a créé, dès son apparition, une culture dans laquelle les groupes et les individus se dissolvent. Et même si on peut l'infiltrer ou même manipuler pour un instant un de ses compartiments, le flux finit toujours par se rééquilibrer.
Une image résume l'état de conscience qui règne au sein de ce chaudron. Au volant d'un Fiat Cinquecento flambant neuf, un jeune a voulu monter la rue Didouche en dépit de la masse qui l'entravait. Voyant qu'il n'avançait pas, il s'est mis alors à faire ronfler son moteur et à klaxonner. Il a même fait mine un moment de foncer dans le tas. Un cercle s'est aussitôt formé autour de sa voiture pour le tancer dans un premier temps puis, sourire au visage, des intervenants lui ont demandé gentiment de se calmer avant de lui ouvrir un passage. Il a ainsi pu progresser jusqu'à la haie de policiers qui fermait la route au niveau du cinéma l'Algéria. Là, il s'est arrêté et a fait marche-arrière avec l'aide, encore une fois, des manifestants. Les forces de l'ordre semblent, elles aussi, avoir changé de stratégie. Elles agissent maintenant un peu comme un boa constrictor. De semaine en semaine, leur dispositif s'allège à certains endroits mais gagne quelques mètres sur la longueur. Ainsi, les éléments anti-émeutes qui bouclaient la rue Didouche Mourad au coin du boulevard Victor Hugo sont descendus, hier, une vingtaine de mètres plus bas. Ils ont également interdit le rassemblement des manifestants sur les escaliers jouxtant l'école Barberousse près la Faculté centrale où les jeunes avaient l'habitude de festoyer à coup de tambours et de trompettes. La bataille des positions semble donc commencer.

Mohamed Badaoui

Brèves

LOI ORGANIQUE PORTANT RÉGIME ÉLECTORAL

Fini les listes hiérarchisées

La loi organique relative au régime électoral vise "la définition des principes fondamentaux et règles régissant le régime électoral, la concrétisation des principes constitutionnels d'indépendance et de neutralité de l'ANIE".
Le texte évoque également "la consécration de la démocratie, l'alternance au pouvoir et la moralisation de la vie politique, la garantie de la participation des citoyens et de la société civile à la vie politique et la garantie de libre choix, loin de toute influence matérielle".
Selon le rapporteur de la Commission, Walid Laggoune, l'une des réformes fondamentales dans cette loi a trait au changement du mode de scrutin. "Toute la loi et toutes les modifications s'ordonnent autour du nouveau mode de scrutin qui a été établi.
Le nouveau mode est un mode de scrutin à la représentation proportionnelle avec vote préférentiel sur une liste ouverte sans panachage", a-t-il expliqué.
Autrement dit, a-t-il poursuivi, "il n'y a plus de hiérarchisation, il n'y a plus de tête de liste, l'électeur est libre de choisir le candidat qu'il préfère".
Avec cette modification, "les effets négatifs de l'ancienne loi s'estompent. On ne peut plus acheter ni des voix, ni des places", a-t-il soutenu. Il a estimé, dans ce contexte, que l'ancien mode de scrutin avec des listes fermées "a eu des conséquences néfastes" et "n'a pas permis l'émergence des élites qu'elles soient locales ou nationales".
S'agissant de la question du financement des campagnes électorales, le rapporteur de la Commission a affirmé que la nouvelle loi apporte "beaucoup de nouveautés" dont "l'interdiction des dons provenant des personnes morales, qu'elles soient publiques ou privées", mais surtout "l'interdiction des dons provenant de l'étranger". Elle fixe également "un seuil de dépense à la fois pour les candidats comme pour les partis" et instaure "le contrôle du financement".
Pour ce qui est des dispositions visant à encourager les jeunes et les femmes à participer à la vie politique, la nouvelle loi prévoit que les dépenses de campagne des jeunes candidats indépendants soient "prises en charge totalement par l'Etat".

R.N

PRÉSIDENCE DE LA RÉPUBLIQUE

Le Président Tebboune reçoit les chefs de trois partis politiques

Le président de la République, M. Abdelmadjid Tebboune a reçu jeudi au siège de la présidence de la République, les chefs de trois partis politiques, dans le cadre de ses consultations avec les dirigeants de partis politiques, indique un communiqué de la présidence de la République. Il s'agit de Belkacem Sahli, secrétaire général de l'Alliance nationale républicaine (ANR), Mme Fatima Zohra Zerouati, présidente de Tajamoue Amal El Djazair, et Abou El Fadhl Baadji, secrétaire général du parti du Front de libération nationale (FLN), dans le cadre de ses concertations avec les dirigeants de partis politiques", précise le même communiqué.

APS

Brèves

SOINS À L'ÉTRANGER

Budget spécial pour 200 cas de scoliose

Le ministre de la Santé, de la Population et de la Réforme hospitalière, Abderrahmane Benbouzid a fait état, jeudi à Alger, de la consécration d'un budget spécial pour l'évacuation pour soins à l'étranger de 200 patients atteints de scoliose. Un budget spécial a été dégagé pour l'évacuation pour soins à l'étranger de quelque 200 patients atteints de scoliose, qui sont actuellement au niveau de l'Etablissement hospitalier spécialisé (EHS) de rééducation fonctionnelle à Azur Plage (Alger Ouest), a indiqué le ministre en réponse à la question d'un membre du Conseil de la Nation sur la réalisation d'un hôpital moderne pour les interventions de précision dans toutes les spécialités en vue de répondre aux besoins des citoyens au niveau national. S'agissant du transfert des patients atteints d'autres pathologies, le ministre a indiqué que le secteur de la santé recourra "prochainement" à des médecins étrangers, de France, d'Allemagne, de Turquie ou de Tunisie pour certaines interventions chirurgicales afin de réduire la facture des transferts sanitaires, d'une part et assurer la formation des médecins algériens, d'une autre part.

"SONELGAZ 2035"

Plan stratégique en cours d'élaboration

Le président-directeur général (P-dg) du groupe Sonelgaz, Chahar Boulakhras, a fait état, jeudi depuis Ghardaia, d'un plan stratégique dénommé "Sonelgaz 2035" en cours d'élaboration sur la base d'un diagnostic exhaustif du secteur afin d'améliorer et se projeter dans l'avenir. S'exprimant lors d'une visite d'inspection d'installations énergétiques dans cette wilaya, M. Boulakhras a indiqué que ce plan stratégique à l'horizon 2035 s'articule prioritairement sur la performance et l'amélioration de la mission de service public, ainsi que le redéploiement du groupe après étude, en se projetant sur l'avenir, tout en soutenant les actions de relance économiques et sociales initiées par les pouvoirs publics. "Nous comptons également accompagner l'organe de transition énergétique à travers la concrétisation du programme de développement des énergies renouvelables", a-t-il précisé avant d'ajouter que la Sonelgaz s'est fixée également une date butoir pour "la numérisation de l'ensemble du groupe à l'horizon 2026". Ce plan stratégique se fixe également des objectifs d'exportation vers les pays étrangers, tant en produits énergétiques, savoir-faire acquis et reconnu des techniciens algériens, notamment en maintenance et construction d'ouvrage, a fait savoir M. Boulakhras, précisant que "l'Algérie a des atouts pour exporter vers différents pays et réduire les dépenses de plus de 20%".

ENVIRONNEMENT

Conférence virtuelle sur "Les concepts généraux de gestion intégrée des déchets"

La première conférence virtuelle autour des " Concepts généraux de gestion intégrée des déchets" se tiendra dimanche prochain et aura pour but de consolider les capacités du mouvement associatif dans le domaine de gestion des déchets, a annoncé jeudi l'Agence nationale des déchets (AND) dans un communiqué. Cette conférence virtuelle intervient en application des recommandations de la ministre de l'Environnement, Dalila Boudjemaa et en concrétisation des principales missions de l'AND, lesquelles consistent en l'accompagnement des associations de la société civile en matière de gestion des déchets, lit-on dans le communiqué. La conférence s'inscrit aussi dans le cadre de la concrétisation du programme annuel issu des conventions de partenariat conclues entre l'AND et les associations de la société civile, précise la même source. Selon l'AND, la conférence a pour buts, de consolider le mouvement associatif dans le domaine de gestion des déchets, clarifier les concepts généraux relatifs à leur gestion intégrée, apporter l'appui technique et fournir les données et les informations exactes propres à cette gestion. Au cours de cette conférence qui sera organisée via le lien http ://bit.ly/3qvhsfZ, il sera procédé à la simplification et à l'explication des différentes techniques propres à la gestion des déchets, ainsi qu'à la fourniture de chiffres et données instantanés et précis en la matière. La ministre y interviendra également, en vue de partager avec la société civile, la vision et les aspirations du secteur de l'Environnement en général, ainsi que la gestion des déchets en particulier, conclut le communiqué.

R.N

INSTITUT PASTEUR D'ALGÉRIE

07 nouveaux cas de variant britannique et 13 de variant nigérian

Sept (07) nouveaux cas de variant britannique et treize (13) nouveaux cas de variant nigérian du Covid-19 ont été enregistrés en Algérie, a annoncé jeudi l'Institut Pasteur d'Algérie (IPA).

"Dans la continuité des activités de séquençage des virus SARS-CoV-2 mises en place par l'Institut Pasteur d'Algérie dans le contexte de surveillance des variants circulant actuellement dans le monde, il a été procédé à la confirmation de sept (07) nouveaux cas de variant britannique et de treize (13) nouveaux cas de variant nigérian", lit-on dans un communiqué de l'IPA posté sur sa page Facebook.

Pour ce qui est des 7 cas confirmés du variant britannique, il s'agit de : 05 cas de la wilaya d'Alger (Dont trois de la même famille, ayant été en contact avec l'un des cas détectés la semaine dernière), et deux (02) cas de la wilaya de Blida, a précisé la même source.

S'agissant des 13 cas confirmés du variant nigérian, "il s'agit de 03 cas de la wilaya d'Alger (Dont deux de la même famille), 1 cas de la wilaya de Souk Ahras, 6 cas de la wilaya de Tebessa, 1 cas de la wilaya de Ouargla (Hassi Messaoud), et 2 cas de la wilaya d'In Salah, a-t-il ajouté.

L'IPA a rappelé que le respect des mesures de distanciation sociale et le port de masque de protection dans le cadre du protocole sanitaire, sont les meilleurs garants pour stopper la propagation du virus Covid-19 et l'apparition de nouveaux cas.

TRANSPLANTATION RÉNALE

Nécessité d'encourager le prélèvement d'organes sur morts encéphaliques

Le Pr. Hamid Kanoun, chef du service de chirurgie vasculaire à l'Etablissement hospitalier spécialisé (EHS) Dr Maouche-Mohand-Amokrane, a appelé jeudi à Alger à la nécessité d'encourager le prélèvement d'organes sur des donneurs en état de mort encéphalique pour répondre à la demande des patients en attente de greffe ou de transplantation.

La solution pour répondre à la demande du grand nombre de patients insuffisants rénaux en attente de transplantation "passe impérativement par l'encouragement du prélèvement d'organes sur donneurs en état de mort encéphalique", a estimé le Pr. Kanoun qui s'exprimait à l'occasion de la célébration de la Journée mondiale du rein (11 mars).

Malgré la promulgation, en 2018, d'une nouvelle loi sanitaire prévoyant la facilitation et l'encouragement de la greffe et de la transplantation d'organes et l'émission d'une fatwa autorisant le prélèvement d'organes sur morts encéphaliques, "des obstacles continuent d'entraver cette opération", a déploré le spécialiste, citant à titre d'exemple l'absence d'un registre des donneurs et des receveurs d'organes.

Le chef de service a, dans ce contexte, plaidé pour l'intensification des campagnes de sensibilisation afin de convaincre la société de la noblesse de cet acte.

La pandémie de la Covid-19 "a retardé les opérations de greffe rénale", qui ont repris progressivement, a-t-il indiqué, citant l'Etablissement hospitalier spécialisé dans les maladies cardiovasculaires qui assure, depuis un mois seulement, une greffe rénale par semaine, contre deux durant la période pré-pandémique, et ce en collaboration entre les CHU Lamine Debaghine de Bab el Oued (ex Maillot) et Hassani Issaad de Beni Messous.

Depuis 2006, l'Etablissement hospitalier spécialisé dans les maladies cardiovasculaires, Mohand Maouche a assuré 518 opérations de greffe rénale, dont 67 au profit d'enfants dont le plus jeune est âgé de trois ans.

Pour sa part, le président de la Société algérienne de néphrologie, dialyse et transplantation (SANDT), Pr Hammouche Mustapha a mis l'accent sur la nécessité du diagnostic précoce de ces maladies qu'il a qualifiées de "silencieuses" chez les sujets de 60 ans et plus, notamment ceux souffrant d'hypertension, d'obésité et de diabète.

Une prise en charge précoce des maladies rénales chroniques accompagnée d'un bon suivi et d'un bon traitement thérapeutique éviterait aux malades des complications, à l'instar de la crise cardiaque et l'insuffisance rénale, a-t-il précisé.

R.N

ENSEIGNEMENT SUPÉRIEUR

Les doctorants pourront réaliser leurs recherches dans les entreprises

Le ministère de l'Enseignement supérieur et de la Recherche scientifique s'attèle à la préparation d'un projet de texte réglementaire devant permettre aux doctorants de réaliser leurs travaux de recherche dans les entreprises économiques, a révélé jeudi le ministre du secteur Abdelbaki Benziane, lors d'une plénière au Conseil de la Nation consacrée aux questions orales.

L'élaboration de ce texte "s'inscrit dans le cadre de la démarche visant à consolider les relations entre le secteurs et l'entreprise économique ainsi qu'avec tous les départements ministériels en vue de valoriser les produits et services de la recherche et les mettre au service de l'économie nationale", a-t-il ajouté.

Le ministre, a expliqué que c'est à cet effet qu'ont été créées des entités mixtes de recherche ainsi que des unités, des laboratoires et des équipes de recherche conformément à la loi d'orientation sur la Recherche scientifique et le développement technologique. M. Benziane a souligné, dans ce sens, la mise en place impérative d'une stratégie nationale de Recherche scientifique et Développement technologique dans un cadre plurisectoriel ainsi que l'importance d'intégrer la fonction "recherche" dans l'entreprise économique pour être capable d'adapter constamment ses produits et créer de nouveaux.

A cette occasion, le ministre a fait savoir que le secteur s'attelait à l'élaboration d'un projet de loi portant statut du diplômé en Doctorat pour encourager le recrutement de ces compétences dans les entreprises, ajoutant que l'objectif est aussi de mettre un terme à l'idée que la formation doctorale n'est destinée qu'à satisfaire les besoins de l'université. M. Benziane a fait état, en outre, de l'initiation d'une série de textes réglementaires visant à permettre au Docteurs de valoriser leurs acquis en milieu universitaire et de recherche mais aussi sur le plan socio-économique.

R.N

FRANCE

Les Algériens que Macron veut honorer

251 hommes et 67 femmes composent une liste de personnalités, françaises et étrangères mais qui ont une certaine relation avec la France, que le président Emmanuel Macron, en quête d'un 2e mandat, a proposé pour baptiser-rebaptiser des rues et des bâtiments publics dans les villes françaises.

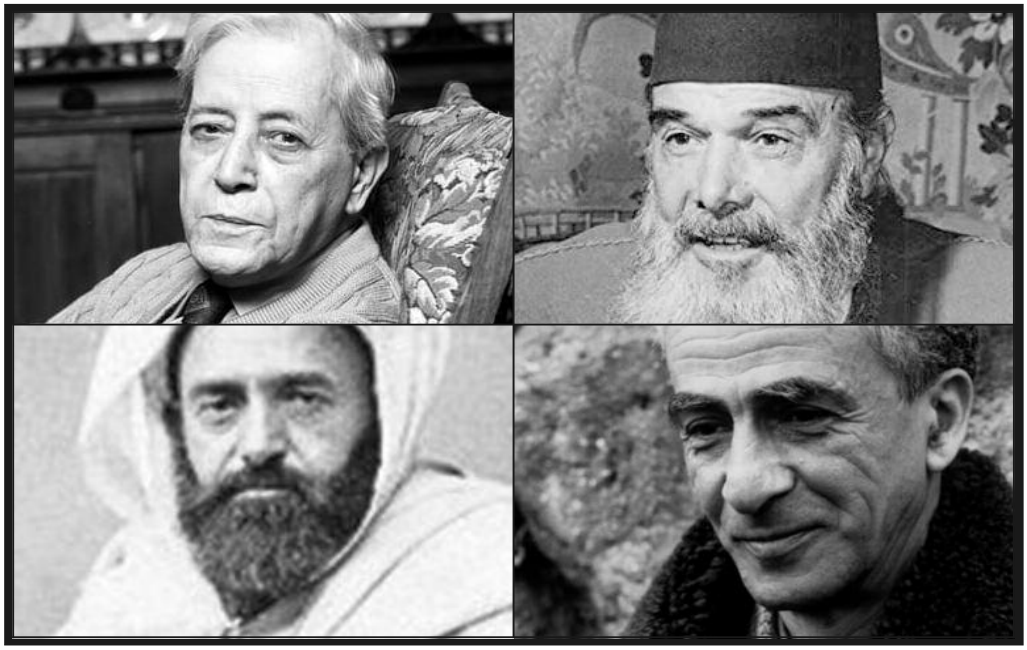

Cette liste a été choisie par un comité scientifique d'une vingtaine de personnes dirigé par l'historien Pascal Blanchard, où l'on retrouve l'écrivaine Leïla Slimani, l'islamologue Rachid Benzine ou encore l'historien Pascal Ory.
Parmi les personnalités algériennes de la liste, on trouve une large gamme qui, le moins que l'on puisse dire, n'est absolument pas homogène du point de vue des rapports qu'entretenaient chacun d'elles avec l'ancienne puissance coloniale. La différence est de taille entre quelqu'un qui a toujours vécu en Algérie, comme Kateb Yacine et un autre qui a quitté l'Algérie pour la France et qui n'a plus remis les pieds dans son pays d'origine.
Dans la liste figurent des noms qui ont donné du fils à retorde à la France coloniale, d'autres qui n'ont pas montré une hostilité particulière à la présence coloniale en Algérie. Une 3e catégorie a préféré s'installer en France et s'intégrer dans la société française.
Le commun des mortels pourrait se demander sur la différence entre des personnalités comme L'Emir Abdelkader et Messali Hadj, entre le penseur Mohammed Arkoun et l'historien Mohamed Harbi, dans leur rapport à l'histoire de la France et celle de l'Algérie.
Parmi les Algériens cités, on trouve également, l'Emir Khaled, petit-fils de l'Emir Abdelkader, l'artiste Leïla Ben Sedira, le footballeur Ali Benouna, le résistant Salah Bouchafa, l'officier Cherif Cadi, qui a été premier musulman de l'Algérie française admis à l'École polytechnique, ainsi que Ouassini Bouarfa, membre des commandos Kieffer, seule troupe française à avoir participé au débarquement en Normandie, lors de la Seconde guerre mondiale.
L'anthropologue Malek Chebel figure également dans la liste des personnalités issues de la diversité que le président français veut honorer, au même titre que le chanteur Idir, le comédien Farid Chopel, l'écrivain Mohammed Dib, l'écrivaine Assia Djebar, ou encore Ahmed Ben Amar El Gaïd, fondateur du cirque Amar.
Dahmane El Harrachi est également présent dans la liste, aux côtés de l'athlète Ahmed Boughéra El Ouafi, de l'écrivain Mouloud Feraoun, du militant Abdelkader Hadj Ali, du compositeur Mohamed Iguerbouchène, du cardiologue Salem Kacet, du résistant Mohamed Lakhdar Toumi ou encore du sociologue Abdelmalek Sayad.
La liste comprend aussi le chanteur Rachid Taha, l'officier de l'armée française Saïd Yeddou, l'acteur Mohamed Zinet, le cycliste Abdelkader Zaaf ainsi que le footballeur Mustapha Zitouni. Parmi les derniers cités mais non des moindres figure enfin l'écrivain Kateb Yacine.
Pour le jeune président, il s'agit, d'une part, d'honorer ces personnalités et d'autre part de donner «plus de représentation de l'histoire française » et de rendre cette histoire « plus visible dans l'espace public.» En France, la polémique commence, déjà, à enfler. Pour les uns, ce n'est qu'une manœuvre du président dans le but de siphonner les voix de l'électorat issu de l'émigration. Pour les autres c'est une grosse trahison de l'histoire de France que de rebaptiser des rues aux noms de personnalités françaises et les remplacer par des «résistants ennemis de la république.» En revanche, l'extrême gauche se félicite de la démarche.

Hamma Sadek

HISTOIRE

Nombre de Français et d'Algériens pour une "excuse globale et définitive" de la France

Nombre de Français et d'Algériens sont en "attente" d'une "excuse globale et définitive" de la part de la France, soutient, mercredi, le député français et membre du Parti communiste français (PCF), Jean-Paul Lecoq, déplorant la politique "des petits pas" menée par le président français, Emmanuel Macron, sur la question mémorielle en Algérie.
"Les relations entre la France et l'Algérie sont très complexes, mais doivent être remises à plat une bonne fois pour toutes. L'idée portée par le Gouvernement français ne va pas assez loin. Si le rapport de Benjamin Stora est très intéressant, il ne constitue pas en tant que tel, une réponse à la complexité de nos relations.
Beaucoup de Français, et, je pense, d'Algériens attendent une excuse globale et définitive de la part de la France", a déclaré J-P Lecoq dans un entretien exclusif à "La Patrie News". Ce pas, a-t-il ajouté, "permettrait d'avancer enfin ensemble, de se réconcilier et de construire une relation saine, tournée vers le futur, mais qui n'ignorerait plus les blessures et les séquelles du passé", assurant que "la réconciliation franche ne pourra être faite qu'à cette condition".
Tout en rappelant qu'"en 132 ans de présence coloniale en Algérie, la France a fait subir aux Algériens les pires supplices", le député de Seine-Maritime a estimé qu'eu égard à ce passé fait de "pans entiers liés à la torture, aux disparitions forcées, aux crimes contre l'humanité et massacres, la page est impossible à tourner".
Interpellé sur la reconnaissance de la "responsabilité" de la France dans l'assassinat, en 1957, de l'avocat Ali Boumendjel, le militant communiste qualifie la stratégie du président Macron sur la question mémorielle en Algérie de "politique des petits pas", arguant de "l'absence" de remise en question globale et d'excuse quant à la colonisation française en Algérie. Des gestes localisés et précis....
Tout en faisant état de "gestes localisés et précis sur telle ou telle affaire" de la partie française, J-P Lecoq explicite encore : "Certes, ces gestes sont importants pour l'apaisement des relations algéro-françaises, mais au fond, ce que je redoute, c'est que tant que l'on ne remet pas en cause la colonisation et ses effets de manière globale, on sous-entend qu'il y a eu du positif dans la colonisation, ce que les communistes ont toujours refusé de croire".
Et de rappeler que M. Macron avait fait la "promesse" d'une reconnaissance qui ne serait pas "un acte isolé", tout en adoptant une "stratégie de reconnaissance sujet par sujet, geste après geste, qui lui permet d'avancer doucement sans remettre en cause, de manière totale, la colonisation et son système d'oppression raciste ainsi que l'exploitation d'une main-d'œuvre considérée comme inférieure".
"En tant qu'anti-impérialistes, les communistes ont toujours refusé la colonisation d'un pays par un autre, et c'est aussi l'une des racines de mon engagement pour l'autodétermination et la liberté du peuple sahraoui", relève-t-il, avant de commenter la récente décision du président français de "déclassifier" les archives de plus de 50 ans : "Comme je l'indiquais, Emmanuel Macron mène une politique de petits pas, mais loin de moi l'idée de considérer que ces derniers sont inutiles. Je milite pour la transparence de tous les Etats, et j'accueille toute déclassification de documents comme un événement positif qui va permettre aux chercheurs et aux personnes concernées de mieux comprendre certaines zones d'ombres du passé".
A la question de savoir pourquoi ce n'est que sous la présidence d'Emmanuel Macron que la "restitution de l'histoire de l'Algérie commence à avoir gain de cause", M. Lecoq est d'avis que " la question de la colonisation commence à devenir un sujet de plus en plus +historique+ et donc de moins en moins +vécu directement + ". Cela, explique-t-il, "au sens où la génération qui a vécu la Guerre d'Algérie s'éteint progressivement, laissant la place à une génération qui n'a pas vécu cela directement". Il considère, en outre, que " pour les décideurs politiques, il est plus simple d'agir maintenant plutôt qu'il y a 10 ou 20 ans", avant de soutenir que "les dé-classifications sont, par exemple, moins dangereuses pour du personnel fonctionnaire, potentiellement coupable d'exactions, encore en activité.
Les découvertes qui y seront faites étant moins explosives pour l'opinion publique". Et de faire observer, tristement, "un manque de courage politique douloureux", l'Etat français ayant attendu presque 60 ans après les accords d'Evian pour "avancer sereinement", avant de relativiser en "reconnaissant qu'au moins, les choses bougent enfin". Le député français soutiendra enfin que "tant que l'Etat français ne remet pas en cause la colonisation en Algérie et ailleurs, de manière globale, cela sera toujours insuffisant".

APS

FABRICATION DE TABLETTES

Anade lance un appel à candidature

L'Agence nationale d'appui et de développement de l'entrepreneuriat (Anade) a lancé un appel à candidature au profit de porteurs d'idées ou d'entreprises activant dans le domaine de la fabrication de tablettes numériques et de leurs accessoires, a indiqué jeudi à l'APS son conseiller chargé de la communication et de l'écoute sociale, Mbarek Guettache.
Cet appel émis à travers un communiqué diffusé par l'Agence sur sa page facebook répond à un besoin exprimé et qui vise à accompagner la numérisation des services en Algérie, a précisé la même source indiquant qu'il a pour but de prospecter des entreprises qui veulent se lancer dans cette activité en plus de proposer des marchés aux entreprises qui exercent déjà dans ce domaine.
Les porteurs d'idées voulant créer des micro-entreprises dans le secteur de la fabrication de tablettes ou de l'un de leurs composants ou même qui développent des logiciels et des applications seront ainsi pris en charge en matière d'accompagnement et seront orientés vers l'antenne géographiquement compétente de l'Agence pour concrétiser leur projet, a-t-elle ajouté.
L'Anade proposera, en outre, aux entreprises qui activent déjà dans le domaine et qui rencontrent des problèmes, notamment pour trouver des marchés pour les produits qu'ils proposent, une mise en relation avec des organismes publics à la recherche de ces produits pour décrocher un éventuel marché, a souligné M. Guettache.
Cet appel à candidature n'a pas de délai fixe et sa validité dépendra de la demande, a expliqué le cadre de l'agence incisant sur le fait que la priorité sera accordée aux micro-entreprises vu que la stratégie de l'Agence vise à encourager la création d'entreprises adoptant une approche économique, a conclu le responsable de l'Anade.

R.E

PÉTROLE

Le Sahara Blend en hausse de plus de 7 dollars en février

Les cours du Sahara Blend, le brut de référence algérien, ont augmenté de 7,30 dollars en février dernier, soit une hausse de 13,3% par rapport à janvier 2021, soutenus notamment par l'optimisme quant à la reprise de la demande mondiale et l'engagement ferme des pays de l'OPEP+ pour mener la politique de limitation de la production pétrolière afin de rééquilibrer le marché.

Selon les chiffres de l'Organisation des pays exportateurs de pétrole, publiés dans son rapport mensuel jeudi, "les cours du brut algérien ont atteint 62,38 dollars le baril en février 2021, contre 55,08 dollars en janvier dernier". Cette hausse place le Sahara Blend à la 3ème position parmi les bruts les plus chers du panier de l'OPEP en mois de février, après l'Angolais Girassol (62, 99 dollars/baril) et le Guinéen équatorial Zafiro (62,46 dollars/barils).
Le prix du pétrole algérien est établi en fonction des cours du Brent, brut de référence de la mer du Nord, côté sur le marché de Londres avec une prime additionnelle pour ses qualités physico-chimiques appréciées par les raffineurs. Cette progression intervient dans un contexte d'une progression générale des prix du brut, soutenus notamment par "des hypothèses optimistes sur le resserrement des fondamentaux de l'offre et de la demande, et renforcés par la crise énergétique liée aux conditions météorologiques aux Etats-Unis qui a provoqué une forte baisse de la production pétrolière", explique le rapport.
"L'anticipation d'un retour rapide à la normalité antérieure au COVID-19, l'amélioration de la situation du COVID-19 dans certains pays ainsi que la baisse des cas d'infection dans les principales économies et des signes encourageants de progrès dans le déploiement de la vaccination ont fourni un soutien supplémentaire", analyse le rapport.
L'Organisation, cite, en outre, le temps froid dans l'hémisphère nord qui a soulevé la perspective d'une demande accrue de mazout, tandis que le prix de l'électricité et du gaz a grimpé à des niveaux extrêmement élevés dans certaines régions des Etats-Unis.
L'Organisation affirme aussi que "les acteurs du marché étaient également convaincus du ferme engagement en faveur des ajustements de production des pays membres de l'OPEP et non membres de l'OPEP participant à la Déclaration de coopération (Doc), et de la décision unilatérale de l'Arabie saoudite d'ajuster volontairement sa production à une baisse de 1 mb / j en février et mars", notant que le niveau de conformité global des pays concernés a été de 103% en janvier.
D'autre part, l'Opep souligne que l'amélioration des prix a été soutenue par la forte baisse des stocks de pétrole brut aux Etats-Unis.
"Tous ces facteurs positifs ont compensé un marché physique morose depuis janvier et l'évaluation prudente des principales agences de prévision sur la demande de pétrole pour cette année en raison des récents verrouillages renouvelés et de la propagation des variantes de COVID-19", note l'Organisation.
Le rapport fait remarquer, dans ce contexte, que le panier de l'OPEP avait atteint en février son plus haut niveau depuis janvier 2020, en hausse de 6, 67 dollars (+12,3%) pour s'établir à une moyenne de 61,05 dollars le baril.

L'Algérie a produit 878.000 barils en février

Concernant la production algérienne, le rapport de l'OPEP indique qu'elle a atteint 878.000 barils en février 2021 contre 874.000 barils par jours en janvier dernier.
Pour ce qui est de la demande mondiale de pétrole, l'OPEP prévoit une hausse cette année estimant que celle-ci "devrait se redressait en 2021, augmentant de 5,9 millions de barils par jour (mbj) , pour s'établir à 96, 3 mbj".
Cependant, "la croissance de la demande cette année ne sera pas en mesure de compenser la chute enregistrée en 2020, alors que mobilité devrait rester réduite tout au long de l'année en cours", observe l'Organisation. C'est dans ce contexte, que l'Opep souligne que de fait que "les impacts des développements liés au COVID-19 restent incertains, la poursuite d'une politique mondiale responsable est l'affaire de tous les acteurs du marché, y compris les efforts entrepris par l'OPEP et les producteurs non membres de l'Organisation participant de la DoC, continuera d'être cruciale au cours des prochains mois pour ramener les marchés à des conditions plus stables".

R.E

PLAN DE RELANCE US

La croissance mondiale positivement impactée

Le Fonds monétaire international (FMI) a estimé jeudi que le plan de relance des Etats-Unis va avoir "des retombées positives" pour la croissance mondiale, tout en appelant à la vigilance quant aux répercussions négatives potentielles qu'engendrerait l'injection massive d'argent dans la première économie du monde.
Le plan de sauvetage américain va avoir "des retombées positives sur le reste de l'économie mondiale", a indiqué à ce titre le porte-parole du FMI, Gerry Rice, lors d'une conférence de presse expliquant qu'il "contribuera à la croissance et à la reprise mondiales" à travers l'augmentation de la demande américaine tant sur "les produits de base que sur les importations de biens et services", a-t-il détaillé. M. Rice, a, toutefois, appelé à rester attentifs aux risques éventuels, notamment celui "d'un resserrement brutal" des taux d'intérêt qui "n'était pas exclu".
L'institution va "faire une analyse plus approfondie" de l'impact du plan de relance américain, a indiqué, en outre, la même source. S'agissant de l'impact attendu sur l'économie américaine, le FMI table sur un gain supplémentaire de croissance de 5 à 6% au cours des trois prochaines années, alors que ses estimations en janvier prévoyaient un rebond du PIB américain de 5,1% en 2021.
Cette prévision va donc être révisée en hausse, de même que l'estimation de croissance mondiale, a laissé entendre le porte-parole.
Le Fonds doit publier ses prévisions actualisées le 6 avril prochain, alors qu'il avait déjà révisé en hausse, en janvier, son estimation de croissance mondiale, à 5,5% du PIB mondial contre 5,2% trois mois plus tôt, à la faveur de l'accélération de la vaccination et des plans d'aide massifs des gouvernements. Mardi, l'OCDE a publié des prévisions de croissance mondiale révisées en forte hausse à 5,6% pour 2021.

R.E

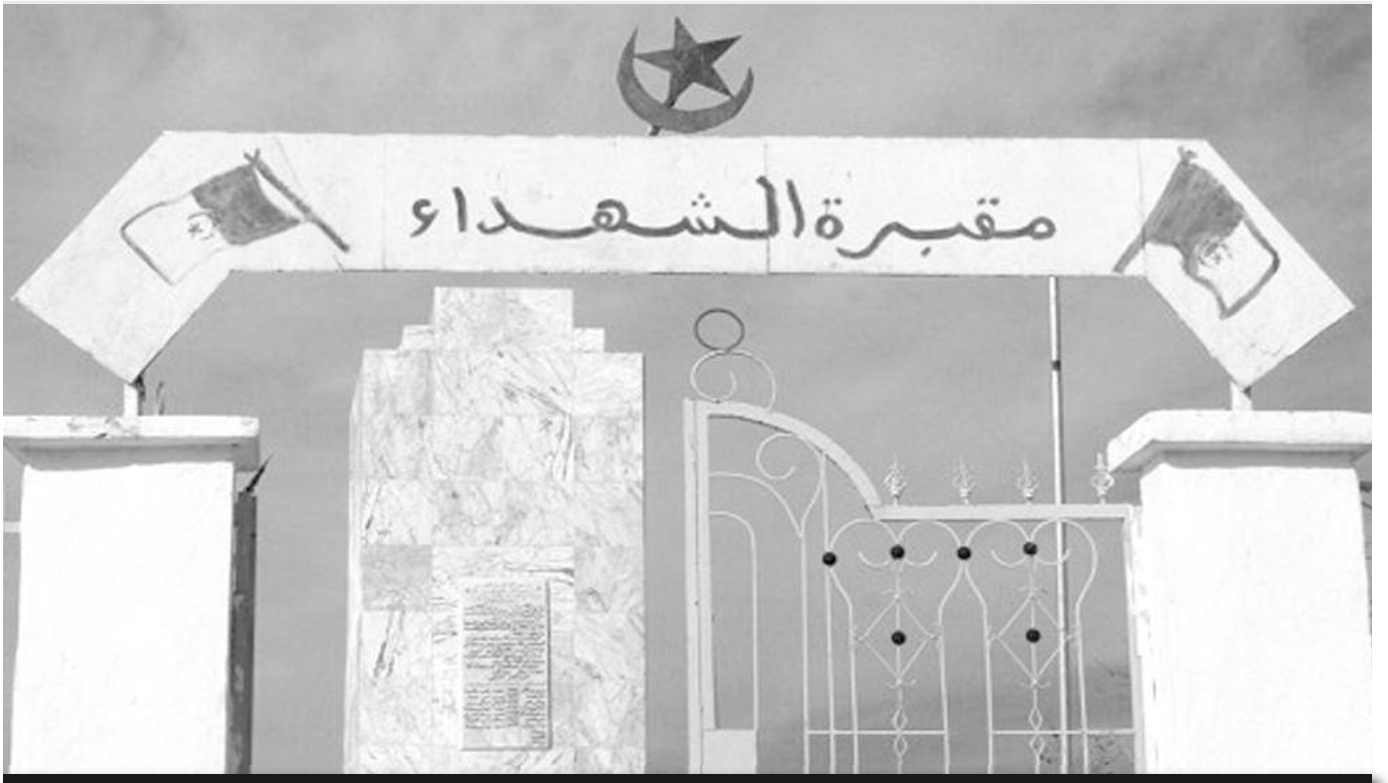

TLEMCEN

Les restes mortuaires de cinq martyrs exhumés

Les restes mortuaires de cinq martyrs de la Guerre de libération nationale ont été exhumés dans diverses régions de la wilaya de Tlemcen, tandis que les fouilles pour retrouver les restes de deux autres sont en cours, a-t-on appris jeudi d'un responsable à la direction locale des Moudjahidine.

Une opération de fouilles pour retrouver des restes mortuaires de deux martyrs assassinés en 1958 par les forces coloniales a été lancée sur les hauteurs de la région de Mezzouza, dans la commune de Fellaoucene.

Les fouilles se déroulent en présence des autorités locales et des responsables de la direction des Moudjahidine ainsi que des représentants des diverses organisations et des membres de la famille des deux martyrs. Aussi, les restes mortuaires de cinq chouhada de la Guerre de libération nationale ont été exhumés, après l'accomplissement de toutes les procédures judiciaires et l'obtention des autorisations nécessaires, en vue de leur réinhumation dans des carrés des martyrs.

Le 8 mars dernier, les ossements d'une chahida, Dahmani Rabiaa, ont été exhumés dans la région de Nedroma. Le lendemain, les ossements d'un autre martyr, Bouknadil Ahmed, ont été exhumés dans la région d'Ain Fettah,
relevant de la daïra de Fellaoucene.

Les restes mortuaires des deux martyrs seront réinhumés au carré des martyrs de cette même daïra, lors de la célébration de la fête de la victoire, coïncidant avec le 19 mars de chaque année, a-t-on précisé.

Par ailleurs, les restes mortuaires de trois autres chouhada ont été exhumés dans la commune de Souk Tleta. L'identification des trois martyrs par le médecin légiste est en cours, selon le responsable.

La région de Fellaoucene, située à 36 km au nord-ouest du chef-lieu de wilaya, est connue par sa célèbre bataille qui a eu lieu le 20 avril 1957 et qui a duré trois jours.

Les historiens estiment que c'est une véritable épopée dans l'histoire de la révolution durant laquelle un nombre très réduit de moudjahidines de la wilaya V historique, avaient occasionné d'importants dégâts soldats français engagés en grand nombre dans cette bataille.

SKIKDA

Remise des clés de 183 LPL

Les clés de 183 logements publics locatifs (LPL) ont été remises jeudi à leurs bénéficiaires dans la commune de Azzaba (à l'Est de Skikda), au cours d'une cérémonie organisée au siège du cabinet du wali.
Ce quota fait partie d'un programme global de 400 logements, a-t-on indiqué, rappelant que 217 autres unités ont été distribuées auparavant.
Parmi les bénéficiaires de ces logements de type LPL, se trouvent 8 personnes aux besoins spécifiques et d'autres faisant partie des familles de victimes de terrorismes, des invalides de l'Armée nationale populaire (ANP) et des éléments de la garde communale.
Ce quota de logements a été consacré également à la résorption de l'habitat précaire (RHP) et aux citoyens de la commune de Azzaba vivant dans des habitations exiguës, selon les services de la wilaya.
A cette occasion, le chef de l'exécutif local, Abdelkader Bensaid a indiqué que "cette opération ne sera pas la dernière, mais sera suivie par d'autres au profit de plusieurs régions de la wilaya", précisant que "les logements seront distribués au fur et à mesure de l'achèvement de l'aménagement extérieur comme les routes et le raccordement aux réseaux divers".

TISSEMSILT (ÉLÈVES DES ZONES D'OMBRE)

Actions de proximité pour améliorer les conditions de scolarité

Les services de la wilaya de Tissemsilt ont lancé, jeudi, des actions de proximité visant à améliorer les conditions de scolarité des élèves du primaire des zones d'ombre, a-t-on appris de la cellule de communication de cette collectivité.
Ces actions de solidarité, dont le coup d'envoi a été donné par le wali Abbès Badaoui au niveau de l'école primaire "Djabbar Zitouni" de la zone
d'ombre de Ouled Abdellah, relevant de la commune de Sidi Abed, concernent la réfection des établissements scolaires de ces zones d'ombre et le renouvellement de leurs équipements pédagogiques.
Cette initiative qui se poursuivra jusqu'à la fin de l'année scolaire, porte également sur le renforcement des cantines scolaires en agents de nettoyage, des aides cuisiniers en vue d'améliorer la qualité des repas chauds fournis aux élèves, l'équipement des écoles primaires en citernes de gaz propane pour assurer le chauffage des classes.
Le parc communal sera aussi renforcé prochainement par l'acquisition de bus de transport scolaire au titre du budget de wilaya et du fonds de garantie et de solidarité des collectivités locales.
Des équipes composées de cadres de daïras, des communes et services de wilaya ont été mobilisées pour effectuer des visites quotidiennes aux écoles primaires des zones d'ombre en vue de qu'enquérir de l'évaluation des conditions de scolarité des élèves.

AÏN DEFLA

200 ha dédiée à la culture du maïs jaune et du soja

Quelque 200 ha seront consacrés à la culture du maïs jaune et du soja durant l'année en cours à Aïn Defla, en vue de consolider l'aliment de bétail, diminuant de la sorte de la facture d'importation y afférente, a indiqué jeudi le directeur local des services agricoles (DSA).

"Dans le but de consolider l'aliment de bétail et, par ricochet, booster la dynamique agricole et diminuer la facture d'importation y afférente, nous avons décidé de consacrer durant l'année en cours une superficie de 200 ha dédiée aux cultures du maïs jaune et du soja", a précisé Laïb Makhlouf lors d'un séminaire régional consacré aux "perspectives de développement de la culture du maïs jaune et du soja", signalant que cette superficie sera agrandie durant les années à venir.
Relevant que nombre d'agriculteurs de la wilaya sont intéressés par la production du soja et du maïs jaune, il a fait état d'investisseurs prêts à leur acheter cette production en vue de la transformer et l'inclure dans la ration alimentaire du bétail.
Selon lui, le succès de l'opération est "garanti", argumentant ses dires par le fait que l'Office National des Aliments de Bétail (ONAB) est prêt à acquérir ces produits au moment où la Coopérative des Céréales et des Légumes Secs (CCLS) de Khémis Miliana est disposée à fournir les semences. Soutenant que les cultures de maïs et de soja ont un très grand rendement par hectare, il a fait état de l'exploitation, à la faveur de cette opération, des terrains qui sont en jachère ainsi que ceux à faible production de céréales, observant que le suivi technique du processus de développement sera assuré par l'Institut Technique des Grandes Cultures (ITGC).
Evoquant le séminaire consacré aux "perspectives de développement de la culture du maïs jaune et du soja", il a noté que celui-ci est notamment motivé par les problèmes d'alimentation de bétail rencontrés par les agriculteurs.
"Nous nous devons d'être solidaire avec les agriculteurs et de leur réunir les conditions à même de leur permettre d'aller de l'avant et d'augmenter leur production", a-t-il insisté.
Observant que l'agriculture a joué un rôle de premier plan à l'apogée de la pandémie du nouveau coronavirus (Covid-19), le S/G de la wilaya de Aïn
Defla, Benhaddad Ahmed a, de son côté, relevé l'importance de booster ce secteur afin qu'il participe de façon optimale aux efforts visant la sécurité alimentaire du pays. "Les recettes engrangées l'année dernière dans le domaine de l'agriculture attestent, de manière indéniable, qu'il faudra compter avec ce secteur dans la stratégie visant la diversification des ressources du pays", a-t-il affirmé, notant qu'à la faveur des énormes potentialités dont elle dispose dans le domaine de l'agriculture, Aïn Defla est, à ce propos, à même de s'acquitter d'un rôle d'avant-garde.
Tout en relevant que les agriculteurs et les éleveurs ont souffert le martyr l'année dernière à cause de l'envolée des produits entrant dans la production des aliments de bétail, le président de la chambre d'Agriculture de Aïn Defla, Hadj Djaâlali, a, pour sa part, mis l'accent sur le fait que l'exploitation optimale des ressources locales est à même de mettre le secteur à l'abri des fluctuations inhérents aux produits en question.
"Il est clair que les prix élevés des produits entrant dans la production des aliments de bétail sur le marché national nuisent au pouvoir d'achat de l'agriculteur ainsi qu'aux ressources financières du pays du fait de leur importation effrénée, d'où la pertinence de l'encouragement des cultures y afférentes", a-t-il soutenu.
Des communications ont été présentées à l'occasion par des chercheurs de l'université Djillali Bounaâma de Khémis Milinana autour de divers axes en relation avec la problématique.
Du fait de leur composition nutritionnelle spécifique, les produits au soja s'inscrivent facilement dans l'équilibre alimentaire et permettent d'alterner les sources de protéines animales avec de bonnes sources de protéines végétales, ont-ils notamment relevé.
Des représentants de l'ONAB, l'OAIC, la CCLS, la Banque d'Agriculture et de Développement Rural (BADR) ainsi des antennes locales de l'Union Nationale des Paysans Algériens (UNPA) de cinq wilayas ont pris part à cette rencontre abritée par la maison de la Culture Emir Abdelkader de Aïn Defla.
A la fin de la rencontre, des conventions ont été signées entre des agriculteurs versés dans la production de maïs et de soja et des industriels, dans le but d'assurer la production et la commercialisation de ce segment d'agriculture.

ORAN (PÔLE URBAIN "AHMED ZABANA" DE MISSERGHINE)

Lancement des essais techniques de distribution d'eau

Les essais techniques de distribution d'eau potable ont été lancés à partir de la station de pompage aux deux réservoirs d'eau du nouveau pôle urbain "Ahmed Zabana" de Misserghine (Oran), a-t-on appris, jeudi, des services de la wilaya.
Le wali d'Oran Messaoud Djari a procédé, mercredi soir, à la mise en service de l'opération de pompage de l'eau potable, à partir de la station de pompage d'Aïn El-Beida vers deux réservoirs d'eau d'une capacité de 10.000 mètres cubes chacun du nouveau pôle urbain « Ahmed Zabana».
Ces essais techniques, qui se poursuivront les prochains jours, permettront d'alimenter la population en eau potable et d'en finir définitivement avec, d'un côté, le problème des perturbations de la distribution d'eau dans cette zone et, de l'autre, la distribution d'un quota important à la population du pôle urbain en question.
Cette opération permettra également de distribuer, durant le mois en cours, quelque 7.800 logements location-vente (AADL), qui a été reportée à cause du problème d'eau du au non achèvement des deux réservoirs, sachant que ce quota de logements est prêt et les travaux y ont été achevés à 100%.
Tous les travaux de raccordement au réseau de gaz de ville et le bitumage des routes, ainsi que la réalisation des espaces verts, les aires de jeux pour les enfants et l'éclairage public, entre autres ont été réalisés.
Ce projet s'inscrit dans le cadre du programme d'aménagement de ce nouveau pôle urbain pour lequel une enveloppe budgétaire de 1,8 milliard de dinars a été allouée pour l'achèvement des travaux relatifs au raccordement aux différents réseaux, notamment celui de l'eau potable, de l'assainissement et l'éclairage public, entre autres.
Le même programme comprend également la réalisation de canalisations d'eau potable sur une longueur de 3 km jusqu'à la station principale se trouvant près du pôle urbain ainsi que la réalisation d'une station de pompage d'eau potable, rappelle-t-on.

ADRAR (TOMATES INDUSTRIELLES)

Prévisions d'une campagne de récolte réussie

Les professionnels de la filière de la tomate industrielle dans la wilaya d'Adrar s'attendent à une campagne de récolte réussie au cours de la saison 2020-2021, notamment grâce à l'augmentation constatée dans le rendement de la production, a indiqué jeudi le ministère de l'Agriculture et du Développement rural.

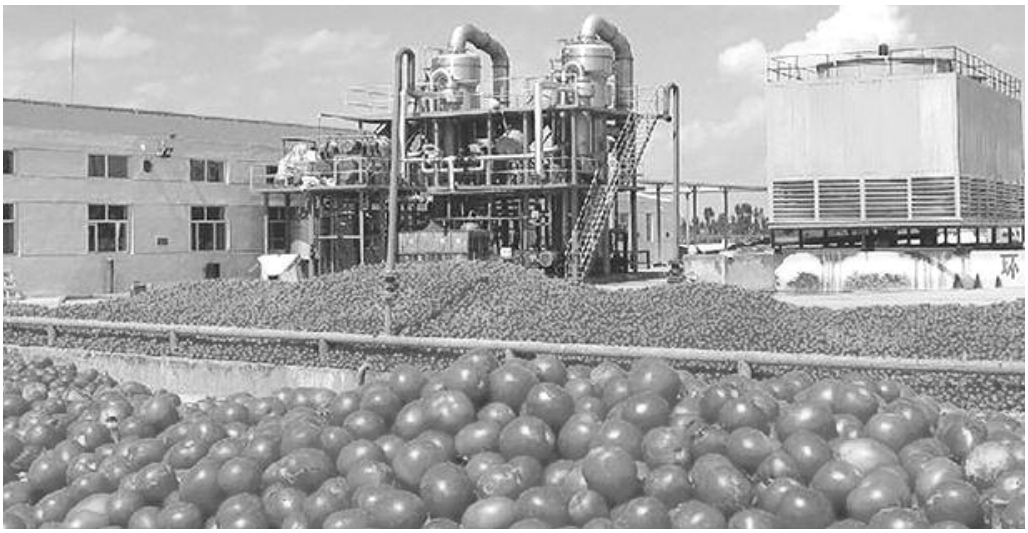

Dans une publication sur sa page Facebook , le ministère a affirmé que les opérations de récolte de la tomate industrielle se poursuivent dans la wilaya d'Adrar, une des wilayas du sud les plus importantes en matière de production de tomates industrielles, soulignant que les communes d'In Zghmir, Zaouiet Kounta, Aoulef et Talmine, constituent le principal réservoir de l'usine de transformation industrielle de tomates de Reggane.
A cet égard, le ministère a ajouté que la commune d'In Zghmir, qui est pionnière dans la production de tomates industrielles dans la wilaya, a connu une expansion des superficies de terres plantées pour la saison 2020/2021, atteignant environ 450 hectares sur l'ensemble du territoire de la commune, dont 180 hectares sont utilisés dans l'agriculture traditionnelle qui dépend dans son système d'irrigation sur la technique des "fougaras", tandis que les 360 hectares restants sont des terres mises en valeur et distribuées à un grand nombre d'agriculteurs de la région.
Alors que la saison des récoltes touche à sa fin, "les agriculteurs attendent avec optimisme la récolte de cette année, d'autant plus que le rendement de la production par hectare variait entre 450 et 700 quintaux, notant que la récolte se fait trois fois par saison, ce qui fait que le rendement de production double", selon le ministère.
Les premières opérations de récolte de la tomate industrielle au Grand Sahara commencent généralement fin décembre et se poursuivent jusqu'au début mai.
Sur la question des points de collecte, le comité de wilaya en charge de la campagne labours-semailles, de récolte et de battage dans la wilaya d'Adrar avait tenu une réunion le 8 mars pour préparer la campagne de récolte et de battage pour la saison 2020-2021.
Après avoir évalué les campagnes de la saison passée et présente, et étudié les plus importants obstacles et les difficultés enregistrés au cours de celles-ci, la réunion a conclu "l'orientation vers la création de points de collecte des produits au niveau de certains départements et le renforcement des équipements pour le processus de récolte, des wilayas voisines pour assurer le bon déroulement de la campagne de récolte dans la wilaya d'Adrar".

ORAN (VACCIN CONTRE LA COVID-19)

Début de l'opération dans les maisons d'accueil de personnes âgées

La direction de la santé et de la population de la wilaya d'Oran a entamé, jeudi, l'opération de vaccination contre la covid-19 au profit des pensionnaires des maisons de personnes âgées au nombre de 190, répartis sur cinq structures, a-t-on appris, du chargé de la communication de cette direction, Dr Youcef Boukhari. Il a indiqué que les pensionnaires, parmi les catégories vulnérables, figurent des groupes prioritaires pour cette opération vaccinale selon les recommandations du ministère de tutelle.
Cette opération a débuté, jeudi au niveau de la maison des personnes âgées de Misserghine abritant 24 personnes.
Le rappel du vaccin est prévu dimanche prochain au niveau de la maison des personnes âgées, sise à Haï Essalem , qui abrite nombre de pensionnaires parmi elles 53 personnes. La structure similaire de la commune d'Oran, sise à Haï ex-Gambetta, abrite, quant à elle, 83 pensionnaires.
Par ailleurs, le même responsable a signalé que la wilaya d'Oran a réceptionné, 7.800 doses de vaccin, au début du mois de mars en cours. "Plus de 85 pc de ce quota ont été utilisés alors qu'il est attendu la réception d'un nouveau quota de vaccin russe + Sputnik V+ dans les tout prochains jours", a-t-on fait savoir. La même source a relevé qu'aucun effet secondaire n'a été enregistré auprès des personnes vaccinées depuis le début de la vaccination à Oran, ayant touché, jusqu'à présent, les agents du secteur de la santé et les personnes âgées, de manière particulière.

TÉBESSA

Recrudescence des cas de leishmaniose cutanée au Sud de la wilaya

Les services de la santé ont enregistré ces dernières années une "recrudescence" des cas de leishmaniose cutanée à Tébessa notamment au Sud de la wilaya, a-t-on appris jeudi auprès de la direction locale de la santé (DSP).
"Pas moins de 1.973 cas de leishmaniose cutanée ont été enregistrés l'année dernière contre 975 en 2019, 711 en 2018 et 238 en 2017, tandis qu'entre 2012 et 2016, le nombre de cas ne dépassait guère 100", a affirmé à l'APS le directeur de wilaya de la santé, Saïd Belaïd.
La propagation de la leishmaniose cutanée est la "conséquence de la dégradation de l'environnement et l'intérêt insuffisant pour l'hygiène de l'environnement, notamment dans la partie Sud de la wilaya favorisant ainsi la reproduction du phlébotome vecteur de la maladie, a assuré le même responsable. Le directeur de la santé a également pointé du doigt "l'élevage de bétail en milieu urbain, l'augmentation également des rongeurs en milieu urbain et l'irrégularité des opérations de pulvérisation des insecticides.
Cette situation, a-t-il dit, a conduit à classer la commune de Bir El Ater comme "foyer infectieux" suite à la multiplication de cas de leishmaniose dans plusieurs quartiers, dont la cité communale, les quartiers des moudjahidine, El Matar et 400 logements, a souligné M. Belaïd, estimant "nécessaire la conjugaison des efforts de toutes les instances et de tous les secteurs pour contenir cette maladie et réduire les coûts de traitement des personnes touchées".
Le directeur de la santé a fait savoir en outre que plusieurs rapports sur la situation ont été adressés à la tutelle, au niveau local et central, affirmant que des campagnes de sensibilisation aux méthodes de prévention individuelle et collective de la maladie seront organisées à partir de la prochaine semaine parallèlement à de vastes actions bénévoles de nettoiement de l'environnement impliquant tous les secteurs.
Dans ce contexte, lors d'une réunion tenue hier (mercredi) au siège de la daïra de Bir El Ater sous la présidence du secrétaire général de la wilaya, Larbi Bouziane, il a été décidé de lancer un programme d'action urgent reposant sur l'intensification des examens médicaux au niveau de l'établissement public de proximité de Bir El Ater et la réservation d'une unité pour le suivi des cas de leishmaniose, notamment ceux nécessitant une hospitalisation, ont indiqué les services de la wilaya.
Des actions de sensibilisation sur la gravité de la leishmaniose sont également au menu de ce programme avec la contribution des secteurs de la santé, des ressources en eau, des services agricoles, des assemblées élues et de la société civile en vue d'éliminer les points noirs, le contrôle des réseaux d'assainissement et des eaux usées, est-il précisé.
Aussi, le secrétaire général de la wilaya a-t-il instruit le chef de daïra et le président de l'assemblée populaire communale de Bir El Ater de "prendre des mesures répressives contre les contrevenants aux dispositions règlementaires, dont les agriculteurs qui utilisent les eaux usées pour l'irrigation menaçant ainsi la santé publique", a soutenu la même source.

FOOT/ ÉLECTIONS DE CAF

Le Sud-Africain Patrice Motsepe élu par acclamation

Le Sud-Africain Patrice Motsepe, unique candidat en lice, a été élu hier, par acclamation, président de la Confédération africaine de football (CAF), l'occasion de la 43e assemblée générale de l'instance continentale, tenue à Rabat (Maroc). "C'est un immense honneur pour moi", a dit l'homme d'affaires de 59 ans, en saluant "l'unité" de l'organisation.

Le propriétaire du club sud-africain de Mamelodi Sundowns succède ainsi au Malgache Ahmad Ahmad, suspendu de ses fonctions à l'été 2019, avant la fin de son mandat pour plusieurs violations éthiques, dont la "distribution de cadeaux" et le "détournement de fonds".

Propriétaire du club sud-africain de Mamelodi Sundowns, Motsepe (59 ans) est le 8e président de l'histoire de la CAF, alors que les observateurs ne donnaient pas cher de sa peau.

En effet, l'ancien président de la Fédération ivoirienne Jacques Anouma, ou encore le président de la Fédération sénégalaise Augustin Senghor, étaient considérés comme des favoris en puissance, jusqu'à l'entrée en jeu du président de la Fédération internationale (Fifa) Gianni Infantino, le tout orchestré par le patron de la Fédération marocaine, Faouzi Lekjaâ, qui ont changé le cours de ces élections, dans ce qui est désormais convenu d'appeler le "consensus de Rabat".

Les trois autres candidats : le Sénégalais Augustin Senghor, le Mauritanien Ahmed Yahya et l'Ivoirien Jacques Anouma, se sont retirés tour à tour, pour se ranger derrière la candidature de Motsepe, tout en obtenant en contrepartie la garantie de postes, respectivement, de premier et second vice-présidents et de conseiller du président, avec un "programme commun".

"Vous avez tous la même vision aujourd'hui, c'est la célébration de cette unité", a déclaré le président de la Fifa Gianni Infantino à l'ouverture des travaux.

"Ensemble on gagne (...) Le foot c'est un sport d'équipe, la valeur la plus importante du foot c'est l'esprit d'équipe", a-t-il dit en réponse au mouvement de grogne soulevé parce que certains considèrent comme un interventionnisme de la Fifa.

TENNIS

Federer décide de se retirer du tournoi de Dubaï

Roger Federer a décidé jeudi de se retirer du tournoi de tennis ATP à Dubaï, prévu la semaine prochaine, après sa défaite à Qatar au second tour, soulignant qu'il valait mieux pour lui "retourner à l'entraînement".
Le joueur suisse de 39 ans a été battu jeudi à Doha par le Géorgien Nikoloz Basilashvili, 42ème joueur mondial, après treize mois d'absence des courts de tennis.
"C'était génial de revenir sur l'îatptour, j'ai adoré chaque minute de jeu à Doha une fois encore", a tweeté Federer, détenteur de 20 titres du Grand Chelem.
"Un grand merci à ma grande et loyale équipe qui m'a permis d'arriver là. J'ai décidé qu'il valait mieux pour moi retourner à l'entraînement et par conséquent, j'ai décidé de me retirer du tournoi de Dubaï la semaine prochaine", a-t-il ajouté.
Après sa demi-finale de l'Open d'Australie en janvier 2020 (perdue face à Novak Djokovic) et un match exhibition début février contre Rafael Nadal en Afrique du Sud, Federer avait décidé de subir une arthroscopie au genou droit, qui le gênait depuis plusieurs années déjà. La suspension du circuit, une récupération plus compliquée que prévu et une seconde arthroscopie du même genou en mai l'ont conduit à couper complètement avec la compétition jusqu'à son retour mercredi à Doha.
Il avait alors eu besoin de trois sets pour battre le joueur britannique Dan Evans lors de son premier match mercredi. Le N.6 mondial, qui aura 40 ans en août, n'était visiblement pas remis jeudi de ce premier match, s'inclinant face à son adversaire géorgien, 3-6, 6-1, 7-5.
Federer a déjà annoncé qu'il ne jouerait pas les Masters à Miami en Floride ce mois-ci, préférant privilégier la terre battue et engranger un maximum de matches avant Wimbledon, tournoi du Grand Chelem qu'il a remporté à huit reprises, pour quatre défaites en finale.

R.S

CHAMPIONNAT D'ITALIE / INTER MILAN

Arturo Vidal sera opéré du genou gauche

Le milieu de terrain chilien de l'Inter Milan Arturo Vidal, va subir vendredi, une arthroscopie du genou gauche, a annoncé jeudi le leader du championnat d'Italie "Serie A".
"Arturo Vidal va subir une opération du genou demain (vendredi) pour une douleur au ménisque du genou gauche", a précisé l'Inter dans un communiqué.
A 33 ans, Vidal a notamment joué au cours de sa carrière pour Barcelone, la Juventus, le Bayern et Leverkusen. Il pourrait être indisponible jusqu'à un mois, selon les médias italiens.
Le joueur a marqué deux buts en 30 matches depuis son passage de Barcelone à l'Inter l'été dernier. Il pourrait être absent pour les trois prochains matchs de l'Inter en championnat contre Turin, Sassuolo et Bologne.

R.S

FÉDÉRATION ALGÉRIENNE DE TIR SPORTIF

Abderezzak Lazreg reconduit pour un second mandat

Le président sortant de la Fédération algérienne de tir sportif (FATS), Abderezzak Lazreg, a été réélu pour un deuxième mandat à la tête de cette instance fédérale, lors de l'Assemblée générale élective (AGE), tenue jeudi à Alger.

Lazreg a récolté 14 voix sur les 26 prononcées lors de cette AGE, tandis que son unique concurrent, Rabah Bouzid (ancien président) a obtenu 12 voix.
Les travaux de ce rendez-vous ont été supervisés par le représentant du ministère de la Jeunesse et des Sports (MJS), Réda Benlakhel, en présence d'un huissier de justice. "Tout d'abord, je remercie les membres qui m'ont soutenu. Il faut que vous sachiez que je ne pourrai pas travailler seul sans la présence et l'aide de tous les membres de l'AG, c'est grâce à eux qu'on pourra atteindre nos objectifs", a déclaré à l'APS le président de la FATS à l'issue de sa réélection.
Ancien président de la Ligue de Boumerdès, Abdrezzak Lazreg a été élu le 22 avril 2019 à la tête de l'instance fédérale, succédant ainsi à Ali Hamlat dont les bilans moral et financier ont été rejetés le 27 février de ladite année.
"Même si je ne suis à la tête de cette fédération que depuis avril 2019, j'ai pu accomplir la moitié de mon programme que j'estime très riche. Aussi, il ne faut pas oublier que l'année 2020 a été compliquée à cause des conditions sanitaires liées au Covid-19.
Parmi les principaux axes de mon programme, il y a la formation, les jeunes talents et le retour sur la scène internationale grâce aux équipes nationales", a-t-il ajouté. Outre Lazreg, l'AG a procédé à l'élection du nouveau Bureau fédéral, comportant un total de huit membres, pour le mandat olympique 2021-2024.
Initialement, 16 candidats avaient postulé pour essayer d'intégrer le nouveau Bureau fédéral, mais au final, 14 dossiers ont été retenus par la Commission de candidatures.
Composante du Bureau fédéral:
Président : Abderezzak Lazreg
Membres : Moussa Maroufa (16 voix), Ahmed Abdellah (16 voix), Adjimi Laïssaoui (15 voix), Djamel Zoubiri (15 voix), Abdelkrim El-Azhar Boulanouar (15 voix), Younes Zouaoui (14 voix), Saïd Ladjal (14 voix), Mohamed Djabri (11 voix).

R.S

FOOT / CAN-2021 (U17)

La Zambie veut reprendre l'organisation du tournoi

La Fédération zambienne de football (FAZ) a officiellement saisi la Confédération africaine (CAF) pour reprendre l'organisation de la Coupe d'Afrique des nations CAN-2021 des moins de 17 ans (U17), en remplacement du Maroc qui a renoncé à abriter ce rendez-vous, prévu initialement du 13 au 31 mars, en raison de la crise sanitaire liée au Covid-19.
"Suite à l'annulation de la CAN-2021 des U17 au Maroc, nous voudrions exprimer notre intérêt de reprendre l'organisation de cette compétition, à des dates qui doivent être approuvées par la CAF", a indiqué la correspondance adressée par la FAZ à l'instance continentale, dévoilée jeudi par les médias locaux.
La décision de l'annulation de la CAN-2021 des U17 a été prise lundi, au terme d'une réunion du Comité d'urgence de la CAF à Rabat (Maroc), provoquée pour étudier les différents scénarios sur la table. "Nous croyons fermement que nous sommes capables d'organiser un tel évènement, d'autant que la Zambie avait déjà abrité des tournois continentaux à l'image de la CAN-2017 des U20 et du tournoi U20 de la COSAFA - Conseil des fédérations de football d'Afrique australe", ajoute la FAZ.
La sélection algérienne des U17, qualifiée pour cette compétition, devait affronter dans le groupe B le Nigeria, la Tanzanie et le Congo.

R.S

CYCLISME/CHAMPIONNATS D'AFRIQUE SUR PISTE (2E JOURNÉE)

Deux médailles d'or supplémentaires pour l'Algérie

La sélection algérienne de cyclisme a décroché deux médailles d'or supplémentaires, jeudi lors de la deuxième journée des Championnats d'Afrique 2021 de cyclisme sur piste qui se déroulent au Caire (Egypte).
Les deux médailles d'or ont été décrochées par Nesrine Houili aux épreuves de poursuite individuelle et Kirine (juniors/filles).
L'Algérie totalise désormais six médailles au rendez-vous cairote (4 or, 1 argent et 1 bronze), puisque mercredi, deux médailles d'or ont été remportées par Nesrine Houili (17 ans) aux épreuves de 500 mètres et Scratch.
De son côté, la sélection algérienne de poursuite par équipes (élite messieurs), composée de Youcef Reguigui, Lotfi Thambaz, Hamza Yacine et Yacine Chalel, a décroché la médaille d'argent. A l'épreuve de vitesse olympique (élite messieurs), les Algériens Oussama Cheblaoui, Nassim Saïdi et Hamza Yacine ont remporté la médaille de bronze. La sélection nationale est présente au pays des "Pharaons" avec un total de 16 cyclistes, dont deux juniors (filles).

R.S

FOOT/ ÉLECTIONS DU CONSEIL DE LA FIFA

Zetchi retire sa candidature

Le président de la Fédération algérienne de football Kheireddine Zetchi, a décidé de retirer sa candidature aux élections du Conseil de la Fédération internationale (Fifa), prévues hier à Rabat (Maroc), en marge de l'assemblée générale élective (AGE) de la Confédération africaine (CAF), a annoncé la FAF dans un communiqué.

"Le Président de la FAF a choisi la voie de la sagesse en décidant de retirer sa candidature au poste de membre du Conseil de la FIFA. Entre le rejet de sa candidature, le 26 janvier 2021, par l'organe chargé de l'examen des candidatures de l'instance du football internationale, et sa réhabilitation, par le Tribunal Arbitral du Sport (TAS) de Lausanne le 5 mars 2021, Zetchi n'a pu effectuer sa campagne électorale convenablement et défendre ainsi les chances de l'Algérie de figurer au sein du Conseil de la FIFA", a indiqué la FAF sur son site officiel.
A l'issue de ce retrait, les deux places mis en jeu dans le groupe linguistique arabophone, lusophone, et hispanophone, pour faire partie du Conseil de la Fifa, reviennent ainsi au Marocain Faouzi Lekjaâ et l'Egyptien Hani Abo Rida, ce dernier briguait un deuxième mandat.
"La FAF continuera avec la même passion à contribuer au développement du football continental à travers les Commissions de la CAF, où l'Algérie est fortement représentée", conclut l'instance fédérale.

R.S

FOOT/ LIGUE 1 (CR BELOUIZDAD)

Le directeur du pôle compétitif Kourichi annonce sa démission

Le directeur du pôle compétitif du CR Belouizdad (Ligue 1 algérienne de football), Taoufik Kourichi, a annoncé hier sa démission de son poste, tout en justifiant sa démarche par sa mauvaise relation avec l'entraîneur français Franck Dumas.
"Le courant ne passait plus entre moi et l'entraîneur Franck Dumas, on n'échange plus, on ne communique plus, ça ne pouvait pas continuer comme ça. J'ai préféré me retirer pour lui laisser champ libre et gérer son équipe comme il veut, peut-être je le dérangeais, il ne fallait pas oublier que j'avais une casquette de dirigeant et même de technicien", a indiqué Kourichi sur les ondes de la radio nationale.
Le départ de Kourichi intervient au moment pour le Chabab, champion d'Algérie sortant, traverse une crise de résultats, que ce soit en championnat ou bien en Ligue des champions d'Afrique, en alignant six matchs sans victoire dans les deux compétitions.
"J'ai demandé à rencontrer le président du club Charaf-Eddine Amara, et je lui ai affiché ma démission de quitter le club par rapport à cette tension qui existe aujourd'hui. J'aurais aimé continuer dans ce projet, mais c'était impossible de continuer à collaborer, j'ai préféré me sacrifier dans l'intérêt de l'équipe. J'ai passé 14 mois au CRB, j'ai réussi dans certaines opérations et j'ai échoué dans d'autres".
En dépit de la mauvaise passe que traverse le CRB, le désormais ancien dirigeant du club phare de Laâquiba a estimé que l'équipe avait les moyens de "rebondir" prochainement.
"Il n'y a pas feu en la demeure. C'est vrai que nous traversons une période difficile en matière de résultats, mais il y'a un bon groupe en place qui a les moyens de rebondir, il faudra juste apporter quelques réglages".
Avant de conclure : "Maintenant, je vais prendre du recul. Depuis mon arrivée au Chabab, je n'ai jamais pris de congé. Je pars avec le sentiment du devoir accompli, j'ai la conscience tranquille".

R.S

FOOT/ LIGUE 2 (5E JOURNÉE)

Le RC Arbaâ, l'USM Annaba, et le MCB Oued Sly prennent les commandes

Le RC Arbaâ (Gr. Centre), l'USM Annaba (Gr. Est), et le MCB Oued Sly (Gr. Ouest), se sont emparés de la tête du classement de leurs groupes respectifs, à l'occasion de la 5e journée du championnat de Ligue 2 de football, disputée jeudi. Dans le groupe Centre, le RC Arbaâ a confirmé ses ambitions en infligeant une lourde défaite à la JSM Béjaia (4-0).
Le RC Kouba qui partageait le fauteuil de leader en compagnie du RCA, avant cette journée, a été accroché en déplacement par l'IB Lakhdaria (2-2), alors qu'il menait au score (2-0). Le club algérois a terminé la partie en infériorité numérique après l'expulsion du défenseur Boumaïza.
L'ES Ben Aknoun a réalisé, quant à elle, une excellente opération en allant s'imposer du côté de la Ville des Roses face à l'USM Blida (1-0). Le nouvel entraîneur blidéen Kamel Mouassa échoue ainsi à mener son nouveau club vers son premier succès de la saison. C'est la seule victoire à l'extérieur dans ce groupe Centre, au moment où le WR M'sila reste scotché à la dernière place au classement avec 0 point.
A l'Est du pays, l'USM Annaba, difficile vainqueur face au MCE Eulma (1-0), a profité de la surprenante défaite à domicile de l'ex-leader l'US Chaouia, réduit à dix, devant le DRB Tadjenanet (0-1), pour prendre les commandes.
Le HB Chelghoum Laïd aurait pu occuper le poste de dauphin conjointement avec le DRBT et l'USC, mais le match nul concédé dans le temps additionnel face à l'USM Khenchela (2-2), a privé le HBCL de trois précieux points.
En bas du tableau, les mal-classés se sont révoltés lors de cette journée en réalisant de précieux succès, il s'agit du MO Constantine, de l'AS Khroub, et du MSP Batna.
Enfin, dans le groupe Ouest, le MCB Oued Sly s'est emparé seul de la tête du classement, grâce à sa victoire à domicile face au RCB Oued Rhiou (2-1). L'ancien co-leader l'ASM Oran, n'a pas fait mieux qu'un match nul sur le terrain du SC Aïn Defla (1-1).
Cette journée a été marquée par trois matchs nuls : SC Ain Defla - ASM Oran (1-1), CR Témouchent - JSM Tiaret (0-0), et l'RB El Kerma - OM Arzew (2-2).

R.S

Brèves

FOOT - LIGUE 1 / MC ORAN

Madoui table sur un "sans-faute" lors des trois dernières journées

Le MC Oran table sur neuf points lors des trois matchs qui lui restent lors de la phase aller du championnat de Ligue 1 de football à même de lui permettre de s'adjuger le titre symbolique de champion d'hiver, a indiqué son entraîneur, Kheïreddine Madoui. Le fait que les "Hamraoua", co-leaders avec l'ES Sétif, jouent à domicile deux des trois rencontres concernées, les motive pour atteindre leur objectif, à commencer par le rendez-vous aujourd'hui (15h00) au stade Ahmed-Zabana face à la lanterne rouge, le CA Bordj Bou Arréridj.
Mais Madoui, qui s'exprimait devant la presse en marge de l'avant-dernière séance d'entraînement des siens avant la réception de la formation des "Bibans", a néanmoins mis en garde contre "tout excès de confiance", insistant auprès de ses joueurs pour "prendre très au sérieux" leur adversaire et ce, sans tenir compte de sa position actuelle au classement.
Face au CABBA, les Oranais, dont le parcours jusque-là a incité leurs supporters à se remettre à rêver d'un titre de champion que leur équipe n'a plus gagné depuis 1993, auront l'occasion d'enchaîner une cinquième victoire de rang. Mieux, le calendrier leur est favorable, puisqu'ils joueront encore chez eux au cours de la journée suivante contre l'AS Aïn M'lila, avant de se rendre à Magra pour disputer leur dernier match de la première manche de championnat.
"La mission sera plus difficile lors du match suivant contre l'ASAM, une équipe qui est en train de réaliser un excellent parcours cette saison, notamment en déplacement, alors que face au NC Magra, on devra faire très attention à cet adversaire qui lutte pour son maintien parmi l'élite", a encore prévenu le coach sétifien.
Ce dernier sera présent aujourd'hui pour le quatrième match sur le banc du club-phare de la capitale de l'Ouest qu'il a rejoint il y a quelques semaines. Avant la 17e journée, le MCO partage la première place avec l'ES Sétif (30 pts chacun), tout en comptant deux matchs de plus par rapport aux Sétifiens.

R.S

FOOT / LIGUE 1 (18E JOURNÉE)

RC Relizane - Olympique Médéa délocalisé à Chlef

La rencontre RC Relizane- Olympique Médéa, comptant pour la 18e journée du championnat de Ligue 1 et initialement prévue au stade Tahar-Zoughari mardi à 15h00, aura lieu finalement au stade Mohamed-Boumezrag de Chlef à la même date et heure, a indiqué la Ligue de football professionnel (LFP). La délocalisation a été décidée en raison des travaux de réfection de la pelouse du stade Zoughari de Relizane, précise l'instance chargée de la gestion de la compétition professionnelle. Outre la rénovation de sa pelouse, ce stade sera également doté d'un nouveau réseau d'éclairage qui lui permettra d'accueillir les rencontres de football en nocturne.

R.S

TCHAD

Début de la campagne pour l'élection présidentielle

La campagne électorale pour l'élection présidentielle du 11 avril prochain au Tchad a débuté ce jeudi, conformément au chronogramme de la Commission électorale nationale indépendante.
Jusqu'au 9 avril prochain, les candidats sillonneront les vingt-trois provinces du pays pour présenter leurs programmes politiques aux électeurs.
Le président Idriss Déby Itno est en lice pour sa propre succession.
Il affronte six adversaires dont son tout dernier ancien Premier ministre, Pahimi Padacket Albert.
Trois candidats de l'opposition ont annoncé leur retrait du processus électoral, dont Saleh Kebzabo, poids lourd de l'opposition arrivé second à la présidentielle de 2016.

CENTRAFRIQUE

L'armée reprend le contrôle d'un nouveau village

L'armée centrafricaine a repris le contrôle du village Manga situé à 30 kilomètres de Bozoum sur l'axe Bocaranga, tombé aux mains des mains des rebelles de la coalition des patriotes pour le changement (CPC), ont rapporté des médias locaux.
Rappelant que la reprise de ce village fait suite à celle du village Koyali dans la même région, le site "Corbeaunews" souligne que désormais, les forces centrafricaines ont dans leur viseur la commune de Bavara, située à une soixantaine de kilomètres de Bozoum.
Les soldats des Forces armées centrafricaines (FACA) continuent leur progression aux alentours de la ville de Bozoum, plus particulièrement sur l'axe Bocaranga et Paoua, ou les rebelles de la coalition des patriotes pour le changement se sont massivement installés, rendant la vie difficile aux populations locales, indique le même média. Pour l'heure, il ne reste que les localités situées sur l'axe Bozoum Bossangoa où les rebelles restent nombreux, précise enfin le média centrafricain.

LÉGALISATION DU CANNABIS AU MAROC

Benkirane gèle son adhésion au PJD

L'ex-chef du gouvernement marocain, Abdelillah Benkirane, a annoncé jeudi le gel de son adhésion au Parti de la justice et du développement (PJD), en raison de l'adoption par Rabat du projet de loi portant "usages licites du cannabis", rapportent des médias locaux.
Abdellilah Benkirane a ainsi déclaré, dans une lettre partagée sur les réseaux sociaux, "suspendre toute relation avec l'actuel chef du gouvernement Saâd Eddine El-Otmani, Mustapha Ramid, Lahcen Daoudi, Abdelaziz Rebbah et Mohammed Amekraz", de grandes figures du PJD. Il a également écrit qu'il "gèle son adhésion au PJD".
Abdellilah Benkirane avait déjà menacé dans une lettre, le 1er mars courant, de geler sa qualité de membre du PJD si le secrétariat général du parti adoptait le projet de loi sur la légalisation du cannabis. Il avait menacé également de quitter définitivement le PJD dont il était secrétaire général de 2008 à 2017, si les parlementaires du parti votaient cette loi relative aux "utilisations légales du cannabis".
Le Conseil du gouvernement marocain, réuni ce jeudi par visioconférence, sous la présidence de Saâd Eddine El-Otmani, a validé le projet de loi légalisant l'usage du cannabis à des fins thérapeutique.

SÉNÉGAL

Un soldat tué par une mine en Casamance

Un soldat sénégalais a été tué et quatre blessés dans l'explosion d'une mine au passage de leur véhicule en Casamance (sud du Sénégal), a indiqué jeudi l'armée.
L'explosion est survenue mercredi vers 19H00 (locales et GMT) lors d'une patrouille entre les localités de Bafata et Sikoum, a dit un porte-parole de l'armée.
La Casamance, séparée de la majeure partie du reste du territoire sénégalais par la Gambie, est le théâtre d'un des plus vieux conflits d'Afrique depuis que des indépendantistes y ont pris le maquis avec un armement rudimentaire après la répression d'une marche du Mouvement des forces démocratiques de Casamance (MFDC) en décembre 1982.
Après avoir fait des milliers de victimes et ravagé l'économie, le

conflit a persisté à petit feu, avec des montées de tension comme le massacre de 14 hommes près de Ziguinchor en janvier 2018.
Malgré les opérations de déminage, les mines, enfouis par les militaires ou les rebelles, continuent à faire des victimes, civils ou combattants.
L'armée a lancé fin janvier des opérations pour sécuriser le retour des personnes déplacées, répondre à des exactions commises par le MFDC contre des civils, selon elle, et mettre fin aux trafics de bois ou de cannabis.
Elle a annoncé avoir repris au moins trois bases de la rébellion.

RD CONGO

Trois morts dans une attaque attribuée aux rebelles ADF

Trois personnes ont été tuées lors d'une nouvelle attaque attribuée aux rebelles ougandais des forces démocratiques alliées (ADF) dans la nuit de mercredi à jeudi 11 mars, selon des médias locaux.
Mercredi aux environs de 19 h locales, ces hommes armés identifiés comme des ADF ont attaqué Matombo, une localité du secteur de Beni-Mbau à plus ou moins 3 km à l'est d'Oicha, précise la radio de l'ONU en RDC, Radio Okapi, citant la société civile locale.
Selon Philippe Paluku Bonane, président de la société civile d'Oicha, les trois victimes ont été tuées à la machette par ces assaillants.
Ce qui a créé une psychose au sein de la population. Il indique, en outre, que cette attaque a provoqué "un déplacement massif de la population d'Oicha vers les milieux jugés sécurisés".
Cette attaque survient alors que le département d'Etat américain vient de désigner le groupe armé d'origine ougandaise, les Forces démocratiques alliés (ADF), comme "groupe terroriste" affilié à Daech.

SOMALIE

Dix-huit terroristes shebab tués dans le sud

L'Armée nationale somalienne (SNA) a abattu jeudi 18 terroristes du groupe "shebab" et en a blessé plusieurs autres lors d'opérations dans plusieurs sites de la région de Shabeelaha Hoose (Basse-Shabelle) dans le sud de la Somalie, selon des médias locaux.
Le commandant des opérations de la SNA dans la région, Abdalla Mustaf, a déclaré à l'agence de presse étatique SONNA que ces opérations visaient à neutraliser les terroristes qui posent fréquemment des mines terrestres sur les principales routes de la région.
"L'armée a abattu 18 terroristes shebab et en a blessé plusieurs autres.
Ils étaient tous responsables d'attaques à l'explosif et à la mine terrestre qui ont pris pour cible des véhicules de l'armée et des bus civils empruntant ces routes. Ces opérations ont été très fructueuses", a affirmé M. Mustaf.
Ces opérations ont été menées dans les faubourgs de Magurto, de Gumurey, d'Adeyley, de Donyarow et de Lafagale près d'Afgoye dans la région de Shabeelaha Hoose.
Le commandant n'a pas indiqué s'il y avait eu des pertes dans les rangs de la SNA lors de ces opérations.

SAHARA OCCIDENTAL

L'Espagne en faveur d'une solution "juste" et "durable"

Le gouvernement espagnol s'est exprimé, vendredi, en faveur d'une solution "politique, juste, durable et mutuellement acceptable" au conflit au Sahara occidental, selon un communiqué repris par le site Voice of America.

"L'Espagne maintient une position ferme et constante qui soutient la recherche d'une solution qui doit être politique, juste, durable et mutuellement acceptable, comme établi par les résolutions du Conseil de sécurité de l'ONU", a déclaré la ministre espagnole des Affaires étrangères, Arancha Gonzalez Laya, dans le communiqué.
"Il n'appartient pas à l'Espagne de promouvoir une solution concrète mais de soutenir les efforts de l'ONU pour parvenir à une solution mutuellement acceptable pour les parties", a-t-elle ajouté.
Ces déclarations ont été faites quelques semaines après les tensions survenues entre le Maroc et l'Allemagne concernant la position du pays européen par rapport à la question sahraouie.
"La dispute avec l'Allemagne était un signal du Maroc adressé aux pays européens de ce qu'il leur en coûtera s'ils critiquent la reconnaissance américaine ou font pression pour la renverser", explique Haizam Amirah-Fernandez, analyste principal pour la Méditerranée et le monde arabe à l'Institut royal Elcano, un groupe de réflexion basé à Madrid.
En décembre dernier, lors d'une réunion du Conseil de sécurité de l'ONU (Organisation des Nations unies), l'Allemagne avait critiqué la proclamation faite par l'ex-président américain, Donald Trump, reconnaissant la prétendue souveraineté du Maroc sur le Sahara occidental.
Une proclamation faite en échange de la normalisation des relations entre le régime marocain et l'entité sioniste, alliée des Etats-Unis.

Selon Haizam Amirah-Fernandez, le Maroc a été "enhardi" par l'annonce de Trump, signalant toutefois que le nouveau président américain, Joe Biden était en mesure d'annuler cette décision qui va à l'encontre des résolutions de l'ONU qui prévoient l'organisation d'un référendum d'autodétermination au Sahara occidental.
Cette annonce s'oppose également à la politique adoptée par les Etats-Unis qui, jusqu'à la proclamation de Donal Trump, était en faveur de l'autodétermination des peuples.

R.I

FRANCE

Le Maroc mène "un lobbying de luxe" auprès des élus

Le Maroc mène "un lobbying de luxe" auprès des élus français dans l'objectif de faire la promotion de sa vision expansionniste au Sahara occidental, a déclaré le député français et membre du Parti communiste (PCF) Jean-Paul Lecoq qui souligne l'impératif pour l'ONU de faire respecter les accords de cessez-le-feu pour en finir avec le conflit qui envenime toute la région. Dans un entretien au journal électronique La Patrie News, M. Lecoq, a soutenu que le Maroc mène "un lobbying de luxe" auprès des élus français. Le militant de la cause sahraouie, a révélé que "des voyages sont organisés (...), des dîners, et de nombreuses conférences visant à valoriser la vision des choses du gouvernement (marocain)" concernant le conflit du Sahara occidental.
Ainsi, d'après lui, "les élus non avertis peuvent aisément tomber dans le piège et se retrouver à soutenir une politique qu'ils ne comprennent pas, ou pour laquelle ils ne connaissent qu'une seule version, tronquée. Pire, ayant été accueillis, certains (...) n'osent plus questionner le pays (Maroc) sur les sujets sensibles". Il pense, à ce propos, que "l'Etat français évite d'insister sur cette question, car lui-même viole le droit international", notant que "la France est un poids lourd des Nations unies du fait de sa place de membre permanent du Conseil de Sécurité".
M. Lecoq a rappelé que le ministre français des Affaires étrangères, Jean-Yves Le Drian était à Rabat quelques jours avant l'agression militaire marocaine contre les civils sahraouis dans la zone tampon d'El-Guerguerat, le 13 novembre dernier. Impossible, juge-t-il, "d'imaginer qu'ils n'ont pas évoqué ce sujet, et difficile donc de croire que la France n'a pas été interrogée" sur cette opération militaire. Aussi, il a relevé l'existence d'"une méconnaissance" du conflit du Sahara occidental au sein de la presse française. Beaucoup de médias, d'après lui, "ignorent" que le conflit du Sahara occidental est une question de décolonisation qui est toujours sur la table de l'Assemblée générale des l'ONU. Cela est dû en partie, comme l'explique, au fait qu'aucun journaliste non accrédité par le Maroc ne peut se rendre en zone occupée".

Le conflit sahraoui démontre la faiblesse de l'ONU

S'agissant du blocage de l'organisation d'un référendum d'autodétermination au Sahara occidental, Lecoq pointe du doigt le Maroc qui n'a jamais agi dans le cadre des résolutions des Nations unies.
Mais il ne faut pas être dupe : le Maroc n'agit pas seul et s'il peut se permettre de ne pas respecter le droit international, c'est qu'il a de puissants alliés, au premier rang desquels la France".
Il qualifie la France de "pivot qui permet au Maroc de porter sa voix au sein du Conseil de Sécurité des Nations unies. La France joue à plein son rôle d'allié fidèle du Maroc au détriment du droit international. Là où les choses se compliquent, c'est que cela signifie qu'au Conseil de Sécurité, le droit international est bafoué volontairement et que cela n'entraîne aucune réaction de ses autres membres".

R.I

AFGHANISTAN

Moscou favorable une "administration" intérimaire incluant les talibans

La Russie a indiqué vendredi souhaiter la formation d'une "administration" intérimaire incluant les talibans pour diriger l'Afghanistan, à l'heure où les efforts se multiplient pour aboutir à un accord de paix avant un possible départ en mai des troupes américaines, a déclaré vendredi la porte-parole du ministère russe des Affaires étrangères Maria Zakharova.
"La formation d'une administration par intérim inclusive serait la solution logique au problème de l'intégration des talibans dans la vie politique" afghane, a dit Mme Zakharova aux journalistes, moins d'une semaine avant la tenue à Moscou de pourparlers afghans auxquels participeront les autorités afghanes et les talibans.
Cette conférence, à laquelle participeront aussi la Chine, le Pakistan et les Etats-Unis, intervient au moment où Washington tente de donner un coup de fouet aux discussions visant à chercher une solution pacifique au conflit afghan.
Les Etats-Unis ont ainsi soumis une nouvelle proposition de paix aux autorités afghanes et aux talibans, à l'approche de la date butoir du 1er mai à laquelle Washington pourrait retirer ses militaires d'Afghanistan.
Ce plan prévoit notamment la création d'un "nouveau gouvernement inclusif", selon une lettre du chef de la diplomatie américaine Antony Blinken révélée par des médias afghans.
Lundi, Washington a appelé à une "accélération" du processus de paix en Afghanistan, en estimant que des progrès étaient "possibles". Parallèlement, la Turquie a annoncé vendredi vouloir accueillir des pourparlers de paix afghans à Istanbul en avril, selon le ministre des Affaires étrangères, Mevlüt Cavusoglu.

R.I

Brèves

LIBYE

Le Comité militaire (5+5) tiendra la semaine prochaine une réunion à Syrte

Le Comité militaire mixte libyen (5+5) tiendra, au courant de la semaine prochaine, une réunion de concertation à Syrte pour examiner les derniers développements survenus en Libye, a rapporté le journal électronique libyen 218 citant une source proche du Comité militaire.
"La réunion aura lieu probablement samedi ou dimanche", a ajouté la source, précisant que "le secrétariat général pour l'appui central a reçu des ordres pour ne pas quitter la ville de Syrte, et ce, après avoir assisté aux travaux de la séance du vote de confiance au nouveau gouvernement tenue au courant de la semaine en cours".
Le Comité militaire mixte libyen se réunit régulièrement. Lors de sa dernière réunion tenue au début du mois de février écoulé à Syrte, le comité a étudié notamment la réouverture de la route côtière et l'urgence d'évacuer les mercenaires et forces étrangères présents en Libye.
Le Comité militaire veille, en outre, sur le respect du cessez-le feu en vigueur depuis le 23 octobre dernier. Il assure désormais cette tâche avec des observateurs internationaux envoyés par l'ONU sur suggestion du secrétaire général de l'ONU, Antonio Guterres.
La Libye a vu, durant la semaine en cours, l'approbation du gouvernement de Abdelhamid Dbeibah par le Parlement lors d'une réunion à Syrte. Le nouvel exécutif prêtera serment lundi à Benghazi (Est), selon la presse libyenne.

R.I

TURQUIE - EGYPTE

Reprise des contacts diplomatiques

La Turquie et l'Egypte ont repris des "contacts diplomatiques" pour la première fois depuis la rupture de leurs relations en 2013 après la destitution du président égyptien Mohamed Morsi, a déclaré vendredi le chef de la diplomatie turque.
"Des contacts au niveau diplomatique ont débuté avec l'Egypte", a indiqué Mevlüt Cavusoglu, cité par l'agence de presse étatique turque Anadolu. Ankara a multiplié ces dernières semaines les déclarations apaisantes envers Le Caire. Le ministre égyptien des Affaires étrangères, Sameh Choukri, avait qualifié d'"irresponsables" les accusations du président turc Recep Tayyip Erdogan selon lesquelles l'ex-président égyptien Mohamed Morsi "a été tué". Dans un communiqué rendu public, M. Choukri avait "vivement dénoncé les déclarations répétées et irresponsables du président turc vis-à-vis de l'Egypte", après la mort soudaine de Mohamed Morsi, qui s'est effondré en plein procès au Caire. Lors d'une réunion électorale, le chef de l'Etat turc avait déclaré à propos des circonstances de la mort de Mohamed Morsi: "Il a été tué et n'est pas mort de causes naturelles". M. Erdogan l'avait qualifié de "martyr" après l'annonce de son décès, et accusé les autorités au pouvoir en Egypte d'être responsables de sa mort. L'Egypte avait dénoncé, pour rappel, l'ONU, en l'accusant de vouloir politiser la mort de Morsi. Mohamed Morsi était détenu depuis près de six ans et maintenu à l'isolement lorsque sa mort est survenue. Alors qu'il s'exprimait devant un tribunal, il s'est effondré et n'a pu être ranimé.
Il a ensuite été enterré en toute discrétion dans un cimetière de la capitale égyptienne. L'ancien chef d'Etat, issu de la confrérie des Frères musulmans, n'a été président que pour une courte mandature d'un an entre juin 2012 et juillet 2013. Après sa destitution par l'armée, à la faveur de manifestations populaires, il avait été condamné à un total de 45 ans de prison pour incitation à la violence contre des manifestants fin 2012 et espionnage au profit du Qatar.
Il était rejugé après l'annulation de deux verdicts prononcés contre lui --une condamnation à mort et une réclusion à perpétuité.

R.I

VICTIME DE VIOLENTES MIGRAINES

Il découvre qu'un ver solitaire vit dans son cerveau depuis 10 ans

Les violents maux de têtes de Gerardo Moctezuma, 40 ans, étaient dus à la présence d'un ver solitaire qui aurait élu domicile dans son cerveau il y a plus de 10 ans.
Il s'agit d'un cas "rare et vraiment extraordinaire" selon les médecins. Sujet depuis de longs mois à de violentes migraines, allant jusqu'à lui occasionner des crises de vomissements et des évanouissements, Gerardo Moctezuma, un habitant d'Austin, au Texas (Etats-Unis), a appris que ses maux de tête étaient dus... à la présence d'un ver solitaire dans son cerveau.

Un parasite présent... depuis plus de 10 ans
C'est grâce à une IRM que les médecins du Dell Seton Medical Center ont pu poser ce diagnostic qui en ferait cauchemarder plus d'un. Et pour cause, des larves du ver ténia s'étaient logées dans son cerveau, formant un petit kyste qui aurait pu être fatal à l'homme, âgé de 40 ans.
Pire : le ver aurait élu domicile dans la tête de Gerardo Moctezuma... il y a plus de 10 ans !
"Dans le cas de ce patient, il n'est pas allé au Mexique depuis plus de dix ans, a expliqué le neurochirurgien Jordan Amadio à CBS Austin. Nous pensons que le parasite a grandi dans son cerveau pendant plus d'une décennie sans être détecté."

1 000 cas recensés chaque année aux Etats-Unis
"Ces kystes peuvent se développer pendant un certain nombre d'années dans le corps. Là où ce problème est endémique, c'est que nous voyons plus de personnes infectées par le ténia qu'elles n'en ont conscience", a poursuivi le médecin, cette fois auprès de CNN.
Après une opération réalisée d'urgence, Gerardo était de nouveau sur pied. Mais selon le Centre pour le contrôle et la prévention des maladies américain (CDC), son histoire n'est pas isolée : environ 1 000 cas similaires sont rapportés chaque années aux Etats-Unis, d'après les chiffres de l'organisation. Le ténia est généralement transmis à l'homme lors de la consommation de porc insuffisamment cuit, ou qu'il entre en contact avec une zone contaminée par les oeufs du ver.

DÉCOUVERTE

Un fossile de 480 millions d'années proche d'une étoile de mer

Le fossile de Cantabrigiaster fezouataensis a été découvert dans les montagnes de l'Anti-Atlas, au Maroc.

C'est un drôle d'animal qui y a été extirpé : vieux de 480 millions d'années, il possède des caractéristiques communes aux étoiles de mers et aux crinoïdes (lys de mer) modernes. Sa découverte pourrait permettre de mieux comprendre l'évolution et la diversification des échinodermes, groupe qui comprend également les oursins et les ophiures.

Un fossile extrêmement bien préservé
Les argiles de Feouzata sont célèbres et précieux pour les paléontologues : ils abritent des milliers de fossiles d'animaux à corps mous qui vivaient dans un environnement marin ouvert au début de l'Ordovicien (-485 à -443 millions d'années). La plupart des espèces qu'on y retrouve n'ont rien de commun avec celles vivant actuellement, elles constituent des expériences de l'évolution qui, pour la plupart, se sont éteintes sans laisser de descendance comme celles de la faune de Burgess, au Canada. À l'exception de quelques animaux comme Cantabrigiaster fezouataensis qui rappelle les étoiles de mers. Toutefois ce dernier doit plutôt être vu comme un hybride puisqu'il lui manque environ 60% du plan corporel des étoiles de mer modernes. Ce qui s'avère très précieux pour les scientifiques qui s'attellent à l'étude de l'évolution de ce groupe. Ils disposent dorénavant d'un "modèle" primitif qui leur permettra de comprendre comment sa forme basique a pu se transformer pour donner naissance à des architectures corporelles plus modernes.

Pourquoi cinq bras ?
Le fossile a été étudié par une équipe de l'Université de Cambridge et sa description fait l'objet d'une publication dans la revue Biology Letters. Il a notamment été comparé avec une centaine d'espèces proches des vraies étoiles de mers ou astéries. Avec ce matériel, les chercheurs ont pu reconstituer les liens de parenté existant avec d'autres échinodermes. Ils en concluent que Cantabrigiaster fezouataensi est bien, même s'il n'en possède pas toutes les caractéristiques, le plus ancien représentant des astéries, ce qui repousse ce titre de près de 50 millions d'années ! Cette étoile de mer, donc, est notamment dotée d'une symétrie d'ordre 5 avec 5 bras qui ne sont pas entièrement détachés du reste du corps. Pour le reste du corps si la partie axiale correspond aux modèles modernes, les autres parties semblent être absentes et ont dû se rajouter plus tard au cours de l'évolution.
Les auteurs prévoient d'élargir leurs travaux à la recherche d'échinodermes précoces. "Une chose à laquelle nous espérons répondre à l'avenir est la raison pour laquelle les étoiles de mer ont développé leurs cinq bras", a déclaré Aaron Hunter, principal auteur de l'étude, dans un communiqué. "Cela semble être une forme stable à adopter pour elles mais nous ne savons pas encore pourquoi. Nous devons continuer à chercher le fossile qui nous donne cette connexion particulière en revenant directement aux premiers ancêtres comme Cantabrigiaster qui nous rapprochent de cette réponse".

ANIMAUX

Le plus petit caméléon du monde vient d'être découvert

C'est dans la forêt de Madagascar qu'un couple de Brookesia nana a été découvert. La particularité de ces caméléons ? Ce sont les plus petits du monde. Connaissez-vous le Brookesia nana ? La réponse est certainement "non". Et pour cause, derrière ce nom barbare se cache une espèce très rare de caméléons. Et figurez-vous qu'un couple de ces reptiles vient d'être découvert dans une forêt du nord de Madagascar par une équipe d'expédition germano-malgache.
Trouver des caméléons dans la nature, ça n'a rien d'extraordinaire, allez-vous dire. Sauf que ces Brookesia nana sont les caméléons les plus petits du monde ! Il s'agit même de la plus petite des 11 500 espèces de reptiles connues, selon la Collection de zoologie de l'État de Bavière. Pour vous donner un ordre d'idée, ces caméléons peuvent tenir sur... la moitié de votre ongle. En effet, le mâle retrouvé a un corps qui mesure 13,5 millimètres. Si l'on ajoute son nez et sa queue, cette taille va jusqu'à 22 millimètres.

Une femelle plus grande
De son côté, le nano-caméléon (c'est son autre nom) femelle est bien plus grand. Sa longueur totale ? 29 millimètres.
Vous voulez des détails sur ces drôles de bêtes ? Selon les experts, ils chasseraient les acariens sur le sol de la forêt tropicale, ils se tapisseraient dans les brins d'herbe une fois la nuit tombée pour être cachés des prédateurs. Les chercheurs ont ainsi fait "de gros efforts" pour trouver une sous-espèce de ce spécimen, en vain.

En grand danger
Un espèce de caméléons qui pourrait d'ailleurs être menacée par la déforestation à Madagascar, comme le note l'un des chercheurs dans un blog repris par la BBC : "Le nouveau caméléon n'a été repéré que dans une forêt tropicale humide de montagne dégradée, dans le nord de Madagascar, et pourrait être menacé d'extinction".
Ils lancent ainsi une recommandation pour que ces animaux soient inscrit sur la liste rouge des espèces menacées de l'Union internationale pour la conservation de la nature. Il serait dommage qu'une telle espèce disparaisse. Plus d'images dans la vidéo en tête d'article.

LE DOHA FILM INSTITUTE

La 7e édition de Qumra se tiendra en ligne

Pour la deuxième année consécutive, le programme cinématographique Qumra, organisé chaque année par le Doha Film Institute, se déroulera en ligne, promettant six jours de master classes, d'ateliers, de consultations et de projections.

Cette 7ème édition de Qumra débutée ,hier, présentera 48 projets sélectionnés de 21 pays, 19 d'entre eux émanant du Qatar. Parmi tous ces projets, 39 sont bénéficiaires du programme de subventions du Doha Film Institute et du fonds qatarien pour le film. En tout, 15 projets de longs métrages sont en phase de développement, 15 projets de longs métrages en post-production, 6 projets de séries TV et web en développement et 12 projets de courts métrages (en développement et post-production).

Pour l'édition de cette année de Qumra, DFI a préparé un programme rempli de divers événements virtuels, dont certains s'adressent aux professionnels de l'industrie tandis que d'autres sont ouverts au public.

Parmi ces visionnaires du cinéma qui partageront leur savoir, la réalisatrice française Claire Denis, le scénariste et réalisateur américain James Gray, ou encore l'Autrichienne Jessica Hausner, l'ingénieur du son Mark Mangini et le cinématographe grec Phedon Papamichael.

Grâce au mentorat et aux conseils de ces grands du cinéma mondial, les cinéastes sélectionnés ont l'opportunité d'améliorer leurs compétences et de transformer leurs scénarios en chefs-d'œuvre.

Les projections Qumra seront ouvertes au public, ainsi qu'une série de films choisis par les Qumra Masters accompagnés de sessions de questions-réponses.Il y a aussi Qumra Talks en tête d'affiche de la légendaire photographe française Brigitte Lacombe et de la chanteuse révolutionnaire du Moyen-Orient Yasmine Hamdan. Lancé en 2014, Qumra s'est traditionnellement concentré sur des projets du Moyen-Orient et d'Afrique du Nord ainsi que sur des productions locales qatari avec une poignée d'œuvres de plus. Parmi les films qui ont été soutenus par l'événement, citons le film algerien Papicha de la de Mounia Meddour , le Saint inconnu du réalisateur marocain Alaa Eddine Aljem , qui a fait ses débuts à la Semaine de la critique de Cannes et Noura's Dream de la réalisatrice tunisienne Hinde Boujemaa , qui a participé à Toronto, à Saint-Sébastien et au BFI London Film Festival.

«Qumra est un événement extrêmement important pour notre communauté et les participants, et les 48 projets sélectionnés restent une priorité pour le DFI cette année», a déclaré Fatma Hassan Alremaihi, PDG de DFI.

Outre le programme de mentorat en ligne, il y aura également une vitrine des travaux en cours, projetant des extraits d'une dizaine de projets de fiction et de non-fiction en post-production.

Les mentors de cette édition sont les cinéastes de renom Elia Suleiman, Rithy Panh, Ghassan Salhab, Tala Hadid, Talal Derki et Annemarie Jacir. Les consultants comprennent Paolo Bertolin et Violeta Bava; les éditeurs Sebastian Sepuldeva et Benjamin Mirguet; les experts commerciaux Gabor Greiner et Aranka Matits; la consultante en scénario Joelle Touma; les producteurs Joslyn Barnes, Didar Domeri et Dora Bouchoucha; les coaches de projet Matthieu Darras et Teresa Cavina; les consultants en documentaire Emma Davies, Jihan Al Tahri et Bob Moore; et l'expert en marketing Ashley Hasz.

Abeer.B

SOFIA 2021 SOFIA MEETINGS

Annonce des projets sélectionnés pour la 18e édition des Sofia Meetings

Pour la deuxième fois, Sofia Meetings, l'une des plateformes industrielles les plus influentes d'Europe de l'Est, se tiendra en ligne en raison de la pandémie. La 18e édition de l'événement se déroulera du 17 au 24 mars et présentera 43 projets de longs métrages à un public restreint de producteurs, de distributeurs et de représentants de festivals.

La 18e édition des Rencontres de Sofia est peut-être la plus diversifiée à ce jour, avec des projets venant de nombreux pays européens, mais aussi du Canada, de l'Azerbaïdjan et de la Russie. Les sujets des films sont tout aussi variés, allant des fantasmes médiévaux avec des orphelins devenant papes, aux conflits entre musulmans et chrétiens dans les villages iraniens, en passant par le rêve américain brisé vécu par un adolescent allemand. Dix projets seront présentés dans la barre latérale Second Film Projects, et 13 autres seront présentés dans le volet Plus One Minus One. Douze scénarios sont inclus dans Projets à la Banque, les huit projets restants faisant partie de First Films First, un partenaire traditionnel de Sofia Meetings. La sélection de projets originaires de Bulgarie (moins que l'an dernier) semble confirmer une tendance locale intéressante: actrices et acteurs faisant le saut derrière la caméra pour leurs débuts en tant que réalisateur. Avec trois des films bulgares les plus intéressants de 2020 dirigés par des réalisateurs qui se sont d'abord fait un nom en tant qu'acteurs , A Dose of Happiness de Yana Titova et Till, the Final Caprice d'Ivan Yurukov et La plus belle femme que j'ai jamais tuée.

A.B

La biographie de Diana redevient un best seller au Royaume-Uni

La biographie de Diana Spencer rencontre un nouveau succès. Porté par les audiences record de l'interview choc donnée par Harry et Meghan à Oprah Winfrey, l'ouvrage controversé séduit un nouveau lectorat. Comme le rapporte le site Rolling Stone, Diana: Her True Story – in Her Own Words, publié en 1992, s'est hissé cette semaine dans le Top 10 des ventes Amazon au Royaume-Uni.

Dans cet entretien, diffusé dimanche soir dernier aux Etats-Unis, le prince Harry évoque sa mère. Poursuivie et harcelée en permanence par les taboïds, elle est morte en 1997 à Paris lors d'une course-poursuite avec des paparazzis. Le fils de Charles et frère de William a confié qu'il craignait "que l'histoire se répète" avec son épouse Meghan.

La biographie de Diana a été écrite par le journaliste Andrew Morton, et révèle largement les problèmes qu'a rencontrés Diana en rejoignant la famille royale britannique.

Cet ouvrage a été écrit avec la coopération de Diana, qui s'est confiée à plusieurs reprises dans le cadre de sa rédaction. Lady Di y lève notamment le voile sur son mariage malheureux avec le prince Charles, le manque de soutien de la part de la Reine, et de ses problèmes de santé mentale - un sujet aussi abordé par Meghan Markle, qui a confié avoir eu des pensées suicidaires.

La dernière saison de The Crown, série de Netflix inspirée de la vie de la famille royale, évoquait également la solitude de la princesse de Galles, ses troubles alimentaires et son mariage malheureux avec Charles.

AFP

Lady Gaga a publié la première photo du tournage de "House Of Gucci"

La chanteuse Lady Gaga a posté sur Twitter la première photo du tournage du long métrage "House Of Gucci", réalisé par Ridley Scott, dans lequel elle joue le rôle principal.

Gaga est Patrizia Reggiani, l'ex-épouse de l'héritier de l'empire, Murizio Gucci, qui a été tuée en 1995 sous ses ordres. Le film MGM suit l'histoire vraie de Reggiani, qui a été reconnu coupable en 1998 d'avoir orchestré l'assassinat de Gucci après avoir découvert qu'il lui avait été infidèle. Bien qu'il ait été condamné à 29 ans de prison, Reggiani a purgé 18 ans et a été libéré en 2016. Lady Gaga a publié une image dans laquelle elle apparaît avec Adam Driver, qui joue le rôle de Maurizio Gucci, avec le texte: "Signore e Signora Gucci" (M. et Mme Gucci, non). Son rôle dans "House of Gucci" sera son premier film après "A Star Is Born" (2018), pour lequel elle a été nominée pour un Oscar. Elle a remporté le trophée de la meilleure chanson originale, "Shallow". Le casting de Ridley comprend également Jared Leto et Al Pacino. Le scénario est écrit par Roberto Bentivegna et est basé sur le livre "The House of Gucci: A Sensational Story of Murder, Madness, Glamour, and Greed" de Sara Gay Forden."House Of Gucci" devrait sortir en salles le 24 novembre.

R.C

Harry Potter va bientôt faire son grand retour au cinéma

En juillet, cela fera 10 ans que le dernier opus de la saga Harry Potter est sorti au cinéma. Depuis, les fans du jeune sorcier attendent désespérément un retour de leur héro. Un projet qui deviendra bientôt réalité, puisque Jason Kilar, le PDG de la WarnerMedia, vient d'annoncer qu'une adaptation au cinéma de la pièce de théâtre "Harry Potter et l'Enfant maudit" est prévue. Cette dernière a été écrite en 2016 par John Tiffany, Jack Thorne et J. K. Rowling elle-même. L'histoire est centrée sur Albus Severus Potter (le fils d'Harry et de Ginny) et se déroule dix-neuf ans après la mort de Voldemort. Faire réapparaître l'ancien casting pourrait donc être totalement envisageable, même si la production n'a rien dévoilé à ce sujet. Il faudra patienter pour en savoir plus, mais le projet semble bien sur les rails. « Il y a cette petite chose appelée Harry Potter, qui est l'une des franchises les plus aimées au monde. Nous sommes incroyablement reconnaissants de pouvoir nous associer à J.K. Rowling et je dirais qu'il y a là aussi beaucoup de plaisir et de potentiel » , a déclaré le PDG.

R.C

Le biopic sur les Bee Gees sera réalisé par Kenneth Branagh

L'acteur et réalisateur britannique est décidément un touche-à-tout. Après la science-fiction, le drame shakespearien, les adaptations d'Agatha Christie, le conte de fées ou les films de super-héros, il s'attaque maintenant au biopic musical. C'est un groupe mythique de la pop et du disco qui verra son destin retracé devant les caméras : les Bee Gees. Composé de trois frères, Barry, Robin et Maurice Gibb, le groupe a marqué les années 1970 avec des tubes inoubliables comme Staying alive, How deep is your love, et bien sûr Fever, la bande originale de Saturday Night Fever, film mythique qui a révélé John Travolta. Maurice est décédé en 2003, et Robin en 2012, signant définitivement la fin du groupe. Barry a depuis continué sa carrière musicale en solo. Kenneth Branagh (qui incarnera bientôt le Premier ministre britannique Boris Johnson à l'écran) sera associé à la Paramount, et au scénariste Ben Elton. Le producteur Graham King, déjà derrière le succès de Bohemian Rhapsody, le biopic sur Freddie Mercury avec Rami Malek, fait également partie du projet, qui n'a pour l'instant ni titre officiel ni casting. Barry Gibb, dernier de la fratrie encore en vie, sera quant à lui producteur exécutif. Le nom de Steven Spielberg est également associé au projet, à travers sa maison de production Amblin Entertainment. Récemment, c'est un documentaire sur le groupe qui est sorti sur HBO. Réalisé par Frank Marshall, il relate également la vie du groupe légendaire, et fait la part belle aux souvenirs de Barry Gibb, qui intervient aux côtés d'une pléiade de stars de la musique, comme Justin Timberlake, Eric Clapton, Nick Jonas ou Noel Gallagher.

R.C

TÉLÉ VISION

CANAL+ Lyon / Paris-SG

21h00

Le PSG, leader au soir de la 14e journée se déplace à Lyon, deuxième avec un point de retard.

M6 Hawaii Five-O

21h05

Le soir d'Halloween, une femme est abattue par deux personnes déguisées à qui elle a ouvert la porte.

C STAR Ghost Adventures

21h05

À Denver, dans le Colorado, Zak, Nick et Aaron tentent de découvrir la vérité derrière un meurtre non résolu.

france•3 Commissaire Magellan

21h05

Seul devant l'immense télescope de l'Observatoire de Saignac, l'astrophysicien Grégoire ...

france•4 Scooby-Doo, la légende du Phantosaure

21h15

Terrorisé par une récente visite dans une maison hantée, Scooby-Doo a besoin de se reposer.

arte Les secrets des momies égyptiennes

20h50

Les techniques modernes permettent de faire parler les momies pour résoudre des énigmes datant de milliers d'années.

TF1 The Voice, la plus belle voix

21h05

Accompagnés d'un orchestre live, les nouveaux talents interprètent un titre de leur choix sur la scène de l'émission.

Selena Gomez envisage d'arrêter la musique pour se consacrer entièrement au cinéma

Selena Gomez estime ne pas être prise au sérieux dans le monde de la musique… et veut donc le quitter. C'est en tout cas ce qu'elle a annoncé dans une interview fleuve accordée à Vogue, dans laquelle elle évoque son désir de poursuivre sa carrière au cinéma et à la télévision.

« Il est difficile de continuer à faire de la musique quand les gens ne vous prennent pas nécessairement au sérieux. Il y a eu des moments où je me suis dit : "À quoi bon ? Pourquoi est-ce que je continue à faire ça ?" Lose You to Love Me était la meilleure chanson que j'ai jamais sortie, et pour certains, ce n'était pas encore assez », a expliqué l'artiste qui, à 28 ans, a déjà plus de vingt ans de carrière, puisqu'elle a fait ses débuts dans la série Barney sur PBS à l'âge de 7 ans.

Doit-on s'attendre à ne plus entendre le moindre morceau de Selena Gomez ? Pas si vite. Si elle compte bien s'arrêter, elle se donne encore une chance – ou plutôt, elle donne encore une chance au public (ou plutôt aux critiques, car ses albums se vendent très bien) de la prendre au sérieux. « Je pense qu'il y a beaucoup de gens qui apprécient ma musique, et je leur en suis très reconnaissante, je continue, mais je pense que la prochaine fois que je ferai un album, ce sera différent. Je veux faire un dernier essai avant de me retirer du monde de la musique », a-t-elle ajouté.

Et lorsque la journaliste de Vogue lui demande si elle compte bel et bien arrêter sa carrière, l'artiste se reprend : « Je dois faire attention aux mots que j'emploie […] Je veux me donner une chance. (...) Les rôles que je convoite sont ceux pour lesquels j'ai besoin d'aide. J'attends avec impatience le moment où un réalisateur pourra voir que je suis capable de faire quelque chose que personne n'a jamais vu », a-t-elle ajouté.

Et certains confrères de l'actrice Selena Gomez sont déjà convaincus de son talent, comme Steve Martin, qui joue à ses côtés dans Only Murders in the Building.

Quotidien National d'Information
Edité par la SARL **NATION EDITION**
Capital social de 100 000,00 DA

Directeur général
Omar ATTIA

Directeur de la Publication
Mohamed BOUAZDIA

Impression
Centre : SIA
Est : SIE
Sud : SIA
Ouest : SIO

Distribution
Centre : La Nation
Est : La Nation
Sud : La Nation
Ouest : La Nation

Pour toutes vos publicités, contacter ANEP, 1 rue Pasteur Alger-Centre
Tél/Fax : 023 50 80 05

Siège social
30, rue Mehdi Ben Toumert, Bologhine, Alger

Siège de la rédaction
3, rue Ali Boumendjel, Square Port-Saïd, Alger-Centre
Tél/Fax : 021 71 47 67

RIB : BDL **005 00170 4002162000 18**

Tous les manuscrits, lettres et tous documents remis à la rédaction ne sont pas rendus et ne peuvent faire l'objet d'une quelconque réclamation

SOIRÉE D'OUVERTURE DU 14E FESTIVAL DU THÉÂTRE PROFESSIONNEL

Présentation du spectacle "El Koursi", des hommages et des gagnants couronnés

La 14 édition du Festival national du Théâtre professionnel (Fntp) s'est ouvert jeudi après deux ans d'interruption de l'activité artistique, avec "El Koursi", un spectacle de danse contemporaine autour de la thématique de la chaise, comme "témoin" d'une vie, devant un public restreint au strict respect des mesures d'hygiène sanitaire contre la propagation de la pandémie du Coronavirus.

Accueilli au Théâtre national Mahieddine-Bachtarzi, à Alger , le Festival a choisi de rouvrir ses portes avec le spectacle chorégraphique, "El Koursi", une belle poésie muette d'une trentaine de minutes, conçue et mise en scène par Riadh Beroual et brillamment rendue par dix danseurs et autant de ballerines.

Plein de détermination et d'énergie, dix couples de jeunes soifs de réussite, tous de costumes vêtus, affichent une ferme intention d'intégrer le monde socio économique, à travers l'exécution de plusieurs tableaux revoyant à différentes situations de vie,

La chaise comme accessoire de jeu, était au centre de toutes les figures de styles présentées, d'abord comme siège de la pensée dogmatique, à travers l'exécution, en groupe et avec toutes les parties du corps, d'une danse rythmique, puis comme estrade de départ à une série de solos exprimant l'ambition, la compétence et le talent, ou encore comme tremplin à la propulsion des carrières, et enfin, comme tribune à toutes les polémiques et toutes sortes de conflits.Retrouvant sa fonction première, la chaise finira dans un autobus ou dans une salle de spectacle pour servir les usagers et accueillir le public.

Mohamed Cherif Lahoubi, concepteur de la bande son avec Riadh Beroual, a travaillé sur un enchaînement de plusieurs pièces célèbres tirées des répertoires de grands compositeurs de la musique classique universelle.Pas moins de cinq chefs d'œuvre revisités et actualisés, dont "Brandenburg, concerto No 5", empruntés au maitre du XVII siècle, Jean Sébastien Bach (1685-1750) et "Le Toréador" tiré du "Carnaval de Bizet", de Georges Bizet (1838-1875), ainsi qu'une composition personnelle, ont orné le silence et embelli le mouvement dans un spectacle visuel hautement esthétique.

Les danseurs ont bien porté le thème de la chorégraphie, se donnant la réplique par la grâce du mouvement et la beauté du geste dans un exercice aux échanges intenses et au rythme ascendant et soutenu qui a permis l'occupation de l'ensemble de l'espace scénique.

Auparavant, et après l'allocution d'ouverture lue par directeur général du Tna, Mohamed Yahiaoui, le coup d'envoi officiel du 14e Fntp a été donné par la ministre de la Culture et des Arts, Malika Bendouda, après avoir annoncé la "consécration" de la date du 8 janvier Journée nationale du Théâtre", une date hautement symbolique, a-t-elle expliqué, qui a marqué la "nationalisation du Théâtre national algérien en 1963".

Les lauréats des concours du "meilleur conteur" et de la "meilleure scène théâtrale", ont été ensuite distingués, après avoir rendu hommage aux comédiens, le regretté Mahmoud Bouhmoum, connu pour avoir interprété le personnage de "Shrek" dans la série "Djemai Family", Lydia Laarini, Hamid Achouri et le technicien de lumières du Tna, Mokhtar Mouffok.

Retirée de la compétition du festival dans un premier temps, la pièce de théâtre,"Chkoun yekhdaê chkoun" (qui trahit qui ?), mise en scène par Ahmed El Aggoune et produite par le Théâtre régional de Skikda, a repris sa place parmi les spectacles en lice au 14e Fntp.

Le 14e Festival national du théâtre professionnel se poursuit jusqu'au 21 mars avec dix spectacles en compétition au Tna, et neuf autres en off, programmés au Théâtre municipal d'Alger-Centre et à la salle Hadj-Omar du même établissement d'accueil de ce grand événement culturel.

APS

Célébration de la Journée de la femme: une dizaine de troupes féminines en clôture

Une soirée musicale regroupant plusieurs genres du terroir a été animée à Alger par une dizaine de troupes féminines de différentes régions d'Algérie, en clôture des festivités exaltant la femme dans sa Journée internationale.

Accueillie à l'Opéra d'Alger Boualem-Bessaih, cette fresque musicale a permis aux troupes féminines de Ouargla, Annaba, Bouira, Tamanrasset, Adrar, Bechar, Oran et Alger de mettre en avant la richesse et la diversité d'une partie du patrimoine musicale algérien. Portant des accoutrements renvoyant aux traditions de la région dont elles sont issues, les différentes troupes se sont succédé, deux heures durant, dans des répertoires d'une quinzaine de minutes chacun, dédiés aux Madih , aux traditions ancestrales, au travail de la terre, à la femme algérienne et aux ambiances de fêtes.

Première musicienne à respecter la thématique de la soirée, "Khawlen" de Tamanrasset, une des doyennes de la musique targuie jouant à l'Imzad, a enchanté le public avec cette vieille monocorde plusieurs fois millénaire jouée et fabriquée exclusivement par des femmes. L'Imzad a été classé en 2013 par l'Unesco sur la liste représentative du patrimoine culturel immatériel de l`humanité.

La troupe des "vieilles femmes" de l'association socioculturelle du village d'"Ibehlal" de Bouira a ensuite déployé quelques chants ancestraux dans le genre "Achwiq" (voix en solo déclamant lentement et sans rythme, un texte d'introduction dans une variation modale choisie).

Sur des cadences composées, l'Ensemble "B'net El Moghri Fatima" d'Adrar a ensuite entonné des Madihs montés sur des thèmes mélodiques inlassablement répétés par la soliste et repris en chœurs par une dizaine de femmes, pour qu'intervienne derrière, la troupe "Ouled Makhlouf" un quintet de chant soufi de Annaba dirigé par Houria Adjili et Farida Saker. L'Orchestre féminin "Les oasis de Ouargla" de l'association "El Izdihar" pour les échanges culturels, animé par les voix limpides de Hassan Karabi et Dahbia Djezzar et la troupe "Ahalil de Béni Ouennif" de Bechar, dirigée par Zineb Laribi, ont adressé des louanges à Dieu et au prophète Mohamed et chanté la beauté naturelle des sites et l'hospitalité des gens du Sud.

Le public a également dansé sur les rythmes ternaires de la troupe oranaise "Afrah El Meddahat" d'Oran, dirigée par Khadra Kerrache et animé par Cheikha Yasmine. Dans l'euphorie et la délectation, la grande Latifa Benakkouche et son orchestre "El Amel" a enflammé la salle reprenant brillamment avec une voix présente et étoffée des classiques de la variété algéroise, à l'instar de "Chilet Laâyani","Ya B'net El Djazair","Djet djet el ândi","Djet ech'ta ou djaw leriah", ainsi que "El mel El mel ân'bi sallina", que les autres troupes et le public ont repris avec elle. La conception scénographique qui a consisté à regrouper durant tout le long du spectacle l'ensemble des troupes sur scène, mettant en évidence celle dont c'est le tour d'intervenir par un faisceau de lumières puissant à plusieurs couleurs et la projection sur grand écran de vidéos et images restituant la beauté des sites et paysages algériens, aura été d'un apport concluant à la réussite du spectacle.

Au-delà de son aspect, hautement esthétique, cette expérience, première du genre, aura surtout permis l'enchainement rapide des genres musicaux entre les différentes troupes, ce qui a bien mis en évidence et nettement fait sentir la richesse et la beauté du patrimoine musical algérien, à travers la diversité des variations modales et rythmiques qu'il recèle.

R.C

PALAIS DES EXPOSITIONS

Une affluence timide à l'ouverture du Salon national du livre

L'ouverture de la 1ère édition du Salon national du livre d'Alger, jeudi au Palais des expositions des Pins maritimes (Alger), a été marquée par une affluence timide des visiteurs soumis à un protocole sanitaire strict dans le cadre de la lutte contre la propagation de l'épidémie de Covid-19. Le coup d'envoi de cette nouvelle manifestation culturelle nationale a été donné en présence de la ministre de la Culture et des Arts, Malika Bendouda, qui a visité les stands des différentes maisons d'édition présentes, pris connaissance des nouvelles publications et écouté les préoccupations des éditeurs. Ce salon est l'occasion de "renouer avec le livre" après plus d'une année de suspension des activités culturelles dans le pays pour cause d'épidémie de Covid-19, a déclaré Mme Bendouda. Insistant sur l'impératif respect du protocole sanitaire mis en place, la ministre a soutenu qu'il s'agit de la condition sine qua non pour que ce salon et toutes les activités culturelles puissent se perpétuer. Mme Bendouda a, à ce propos, fait savoir que d'autres expositions consacrées au livre seront organisées à l'avenir dans d'autres wilayas avec un accompagnement du ministère. Reconnaissant que le secteur de la Culture "n'a pas su, depuis des années, intéresser les enfants au livre", la ministre a affirmé qu'"une réflexion sérieuse est engagée actuellement pour y remédier". Elle a estimé que les jeunes avaient un rôle à jouer en la matière à travers les clubs de lecture. Par ailleurs, le président de l'Organisation nationale des éditeurs de livres (partie organisatrice du salon), Mustapha Kallab Debbih, a fait état de réductions allant jusqu'à 50% sur les livres. 216 maisons d'édition participent à ce 1er Salon national du livre d'Alger, organisé sous le thème "Un livre, une vie". Le salon qui prévoit 24 rencontres thématiques (conférences et ateliers) et des séances de vente-dédicace est ouvert tous les jours de 10h00 à 19h00.

APS

Relations artiste-producteur: un décret exécutif publié la semaine prochaine

Un décret exécutif régissant la relation entre l'artiste et le producteur sera publié au cours de la semaine prochaine, a indiqué mercredi depuis Khenchela la ministre de la Culture et des Arts, Malika Bendouda. Inaugurant la bibliothèque principale de lecture publique du chef-lieu de Khenchela, dans le cadre d'une visite de travail et d'inspection dans la wilaya, Mme Bendouda a précisé que la publication du décret exécutif régissant la relation entre l'artiste et le producteur est "à même de mettre fin aux anciennes pratiques dont étaient victimes des centaines d'artistes", en ce sens que le texte à paraitre "déterminera les droits et les obligations de chaque partie". D'autre part, la ministre a souligné "la nécessité de relancer la majorité des bibliothèques communales de la wilaya de Khenchela, à travers la coordination avec l'ensemble des acteurs pour les ouvrir devant le public". Elle a également exhorté les présidents d'associations et les jeunes activant dans le domaine culturel à la création des projets dans le cadre des startup.

R.C

APIF: Cinq projets africains pour dynamiser l'accès à la culture

Le Fond d'Innovation pour l'Edition en Afrique financera cinq projets dédiés à la lecture, au numérique et à l'alphabétisation. Cette année, le Fonds d'Innovation pour l'Edition en Afrique (APIF) a sélectionné, parmi plus de 300 candidatures, cinq projets contribuant à l'innovation pédagogique en Afrique. Chaque projet recevra 170000 dollars (143000 euros). L'APIF a souhaité mettre l'accent sur des projets en lien avec les bibliothèques. L'association Save the Children agira sur deux plans : elle formera 270 bibliothécaires rwandais à l'utilisation de la technologie afin de renforcer la culture de la lecture et fournira du matériel de lecture numérique accessible en kinyarwanda. En Tanzanie, pour pallier au manque de bibliothèques, Book Aid International transformera trois conteneurs d'expédition en bibliothèques. Enfin, le poète zimbabwéen Chirikure Chirikure, dirigera un projet de construction pour la création d'une bibliothèque communautaire moderne. Au Ghana et au Kenya, deux associations aideront également les enfants à accéder à l'enseignement numérique. Au Ghana, c'est la Fondation Learners Girls qui aidera 400 filles ghanéennes à poursuivre leur éducation via le numérique. EKitabu travaillera avec les éditeurs Kenyans pour enrichir l'apprentissage à distance de plus de neuf millions d'étudiants et d'enseignants grâce à du matériel d'apprentissage numérique.

Le Fonds pour l'innovation dans l'édition en Afrique (APIF) est un programme de subventions codirigé par l'organisation Dubai Cares et exécuté par l'Union internationale des éditeurs (UIE).

R.C

Jeux

Nombres croisés

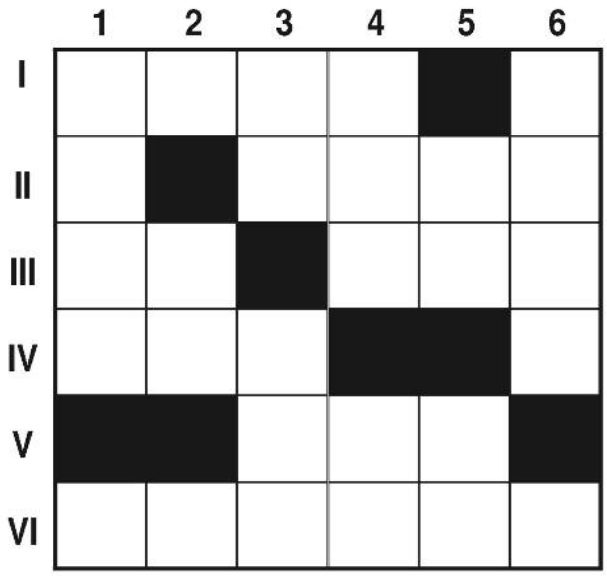

HORIZONTALEMENT

I. Jeux Olympiques à Los Angeles. **II.** L'année de la déclaration d'indépendance des Etats-Unis. **III.** On coche 5 numéros au loto, mais sur combien de numéros en tout ? Un multiple de 17. **IV.** Un gros modèle de la gamme Peugeot. **V.** Carré de 11. **VI.** Compte à rebours.

VERTICALEMENT

1. Cette année marque la fin définitive de l'esclavage en France. **2.** Certains disent "nonante". **3.** Nombre de cases dans une grille de sudoku. Nombre total de commandements dans la Torah. **4.** Année de la chute de l'empire romain, qui marque traditionnellement le début du Moyen-Âge. Un chiffre qui rappelle les flics. **5.** Le nombre total de cartes au jeu de tarot. Une équipe de football au complet. **6.** En mètres, la longueur d'un mile anglais.

Grille muette N° 184

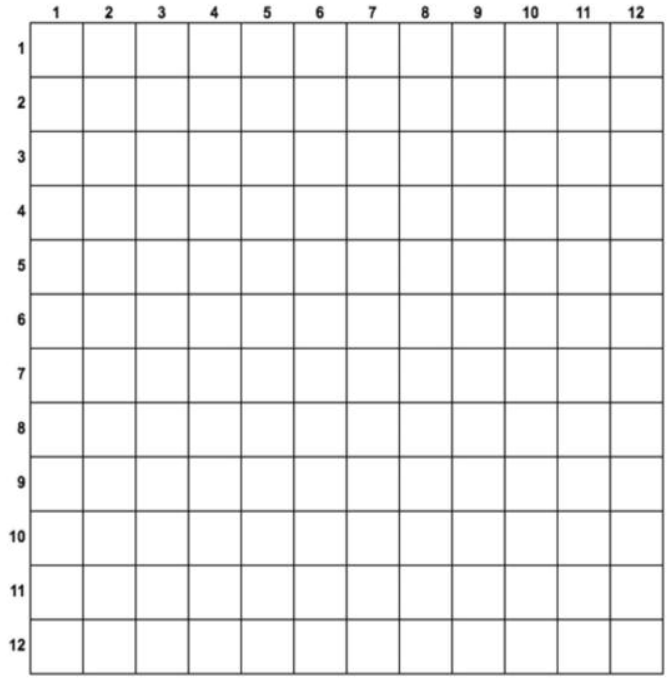

Horizontalement

1 Se déversent dans les artères.2 Tout mou.- Un poil.3 Classe chez les scouts.- Tout juste un ruisseau.4 Jaillit de l'assemblée.- Noble.5 Remporté par le premier.- Blessure.- Répété en riant.6 Appareil optique.- A un sacré poids sur le dos.7 N'a pas besoin de dieu.- Fourrage.8 Renvoyé avec reconnaissance.- Premier degré.9 Cour mondiale.- Tueurs de masse.- Fait de la mauvaise huile.10 En pleine liesse.- Parle hongrois.11 Pays du sud.- Se déplace lentement.- Plutôt porté par les jeunes.12 Crée selon de bien vieux canons.

Verticalement

1 Gênante dans un concours de beauté.2 Bel habit.- Groupe homogène.3 Avant vous.- Dessoudé.4 A une sale manie.- Fait dix balles.5 Héroïne de légende.- De toutes petites choses.- Un tiers.6 Remet en forme.7 Bien gardé.- Négation.- Mélange de jus.8 Font des miracles.9 Pique en été.- Réagirai à la farce.10 Découvert.- Pronom.- A ce niveau, on ne peut pas mieux recevoir.11 Envoi de balle.- Avant-gardiste.12 S'est habillée deux tailles en dessous.

Mots croisés grille N° 184

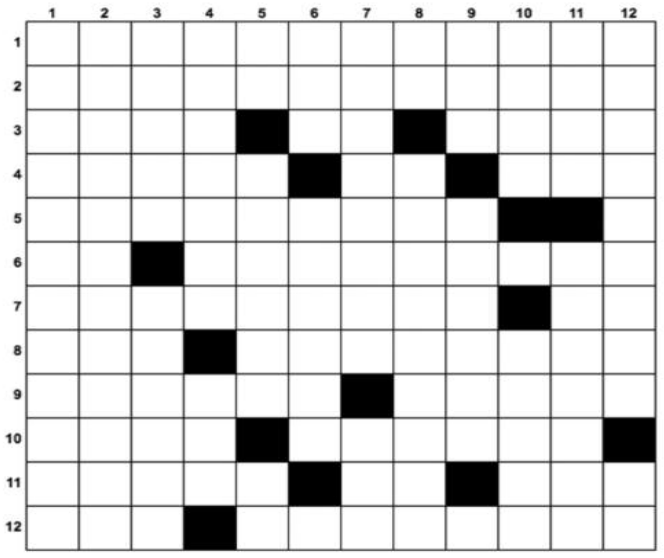

Horizontalement

1 Cherche à comprendre ce qui s'est passé aux Etats-Unis.2 But de pub.3 Cogne.- Faible au tarot mais fort à la belote.- D'origine scandinave.4 Peut signifier un nouveau départ s'il est simple.- En début d'après-midi.- H en Grèce.5 Musicien sans oreille.6 Le premier d'une longue série.- Seras plus familier.7 Commodités de toilettes.- Oppose.8 10 sur 10.- Débarrassée de ses fruits.9 Faite de fils.- Figure emblématique.10 Descendant.- Pour elle, l'école est finie.11 Enlevées.- Le temps d'un tour.- Vient des Grisons.12 Sont sortis de leur coquille.- Fan des grosses têtes.

Verticalement

1 Fait la fiction.2 Attend un long règne.3 Notable.- Certaines se mangent, d'autres ne sentent pas bon.4 Plan de cuisine.- Perd de l'eau.5 Un tiers.- L'eau du grog.- Réfléchi.6 Bureau de renseignements.- Servent de garantie.7 On le fait pour informer.- On ne lui souhaite rien de bon.8 Demi-sel.- Avaient du mal.9 Fin des mots et début des maux.- Indigènes, donc ! (deux mots).10 Pour appeler le roi.- Location de bâtiment en Méditerranée.11 Couverture.- Agréable à regarder.12 Reçue sans sourciller.- Précède le pas.

N'autorise pas ton cœur à prendre du plaisir lorsque les gens te louent, pas plus qu'à être triste lorsqu'ils te condamnent.

Abu Hamid Al Ghazali

Ça s'est passé un...13 Mars

1989 : Tim Berners-Lee invente le World Wide Web

En 1980, Tim Berners-Lee, informaticien britannique de 22 ans tout juste sorti d'Oxford, est en stage à Genève, au CERN (Centre Européen pour la Recherche Nucléaire), pour une durée de six mois. Pour faciliter la lecture de la base de données du centre, il conçoit une connexion directe entre tout mot-clé et le dossier référent. Ainsi naît le lien hypertexte... Neuf ans plus tard, il revient au CERN après un détour par une entreprise britannique. Il s'aperçoit que les chercheurs du monde entier qui travaillent avec le centre genevois sont confrontés aux pires difficultés quand ils doivent échanger des dossiers et des notes. À la demande de son supérieur hiérarchique, il reprend donc son idée de lien hypertexte et l'applique à la mise en relation non plus seulement des dossiers du CERN mais de toutes les bases de données scientifiques du monde en utilisant le réseau internet, dérivé du réseau ARPAnet !

Le 13 mars 1989, il soumet son projet à son supérieur, lequel le juge « vague but exciting ». Grâce à l'appui efficace d'un collègue belge, Robert Cailliau, Tim Berners-Lee emporte finalement l'adhésion du CERN. Le 12 novembre 1990, les deux amis déposent le nom de la nouvelle interface : World Wide Web (« Toile d'Araignée Mondiale »). C'est le début d'une révolution planétaire.

2013 : Élection du pape François

Le 13 mars 2013, Jorge Mario Bergoglio (76 ans), archevêque de Buenos Aires (Argentine), succède à Benoît XVI sur le trône de Saint Pierre.

Le pape François (Paris Match, mars 2013)Il devient de la sorte le premier pape issu de la Compagnie de Jésus, le premier né hors d'Europe et aussi le premier depuis plus de mille ans à choisir un nom inédit, François.

Faut-il s'étonner que le pape se réclame de François d'Assise ? Nietzsche disait de celui-ci qu'il était « le seul disciple que Jésus ait jamais eu », rappelle Jean-Claude Barreau.

L'essayiste note aussi qu'il est jésuite. Or, ceux-ci sont renommés pour leur énergie militante, surtout en Amérique du Sud, et pour leur « casuistique », c'est-à-dire une morale du moindre mal. Par exemple, l'avortement est un mal mais ce peut être le moindre mal pour certaines femmes. Enfin, « un pape qui aime le tango, l'opéra et le foot ne peut être foncièrement mauvais », ajoute-t-il avec humour.

« Moi, François, pape normal »

Dès son apparition à la loggia de la place Saint-Pierre, le soir de son élection, Jorge Mario Bergoglio se dit modestement « évêque de Rome », ville « qui préside à la charité des églises », selon une formule du 1er siècle. Dans sa manière de congédier la foule d'un familier « Bonne nuit », le nouveau pape se présente immédiatement comme un pape « normal »... tout comme François (Hollande), élu quelques mois plus tôt à la présidence de la République française, se voulait un « président normal ». Loin des pompes pontificales, il manifeste son souci de revenir à la pauvreté du sermon des Béatitudes.

Originaire d'un pays, l'Argentine, qui s'est longtemps vu comme l'arrière-cour de l'Europe et en a adopté les modes intellectuelles, le souverain pontife se plaît à dénoncer le capitalisme néolibéral d'inspiration étasunienne.

François fustige aussi les goûts de luxe de certains cardinaux. Le 22 décembre 2014, lors d'une cérémonie de vœux, il rudoie publiquement les membres de la Curie (le gouvernement du Vatican) en les accusant de quinze maladies dont ils seraient atteints, de « l'Alzheimer spirituel » à « la schizophrénie existentielle » en passant par la « pétrification mentale et spirituelle » et la « maladie du visage funèbre » ! Des paroles brutales mais qui n'ont encore débouché sur aucune réforme d'envergure. À la différence de son prédécesseur, théologien réservé qui soupesait chacun de ses mots, le pape François s'adonne avec délectation à des entretiens improvisés avec la presse, en employant des formules qui déconcertent beaucoup de fidèles mais lui valent en contrepartie une immense popularité dans les médias et les cercles progressistes européens.

Soucieux de dissocier le terrorisme de l'islam, il laisse alors tomber : « Si je dois parler de violences islamiques, je dois aussi parler de violences chrétiennes. Dans presque toutes les religions, il y a toujours un petit groupe de fondamentalistes. Nous en avons nous aussi, ajoutant curieusement : Tous les jours quand j'ouvre les journaux, je vois des violences en Italie, quelqu'un qui tue sa petite amie, un autre qui tue sa belle-mère, et ce sont des catholiques baptisés ».

Mots Fléchés N° 184

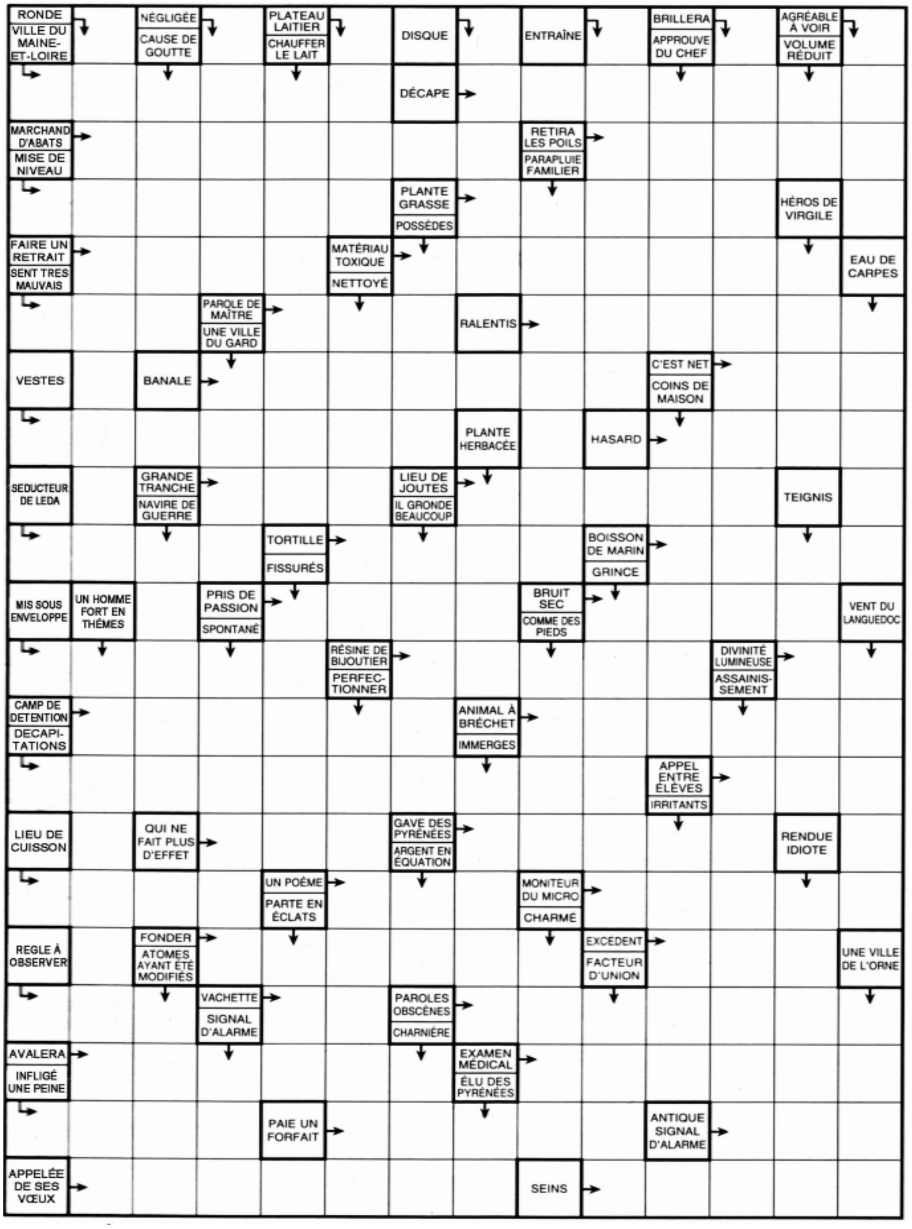

Mots mêlés

S	O	J	A	K	O	D	U	J	H	O	N	S	H	U
S	T	O	F	U	A	P	A	C	I	F	I	Q	U	E
E	U	S	R	U	E	R	E	P	M	E	A	M	F	O
L	I	D	U	E	J	Z	A	L	U	P	F	A	E	Y
I	E	G	O	M	A	S	I	O	L	I	E	N	Z	K
R	K	P	R	K	O	O	D	A	K	I	M	G	N	O
U	I	M	I	R	U	S	T	E	Z	E	U	A	O	T
O	S	M	G	H	U	A	B	S	P	N	R	O	B	S
K	A	K	A	H	C	A	E	M	G	F	A	I	N	E
K	M	Y	M	N	N	R	A	I	U	E	I	B	U	I
O	O	O	I	A	U	T	A	T	A	M	I	A	G	S
S	U	T	O	L	S	S	O	I	H	S	U	S	O	M
A	R	O	L	E	N	N	T	M	U	K	I	A	H	E
K	A	A	A	O	D	I	A	K	K	O	H	W	S	A
A	I	E	B	O	K	A	M	I	H	S	O	R	I	H

ALLURE
ARCHIPEL
BANZAI
BONSAI
BONZE
CATALPA
EMPEREUR
ESTAMPE
FEMUR
FUTON
GEISHA
GOMASIO
HAIKU
HIROSHIMA
HONSHU
HOKKAIDO
IKEBANA
JEUDI
JUDOKA
KAMIKAZE
KARAOKE
KOBE
KOURILES
KYOTO
LOTUS
MANGA
MIKADO
NOUILLE
ORIGAMI
OSAKA
PACIFIQUE
SAMOURAI
SEISME
SHOGUN
SOJA
SUDOKU
SUMO
SURIMI
SUSHI
TATAMI
TOFU
TOKYO
TSUNAMI
WASABI

LA NATION
Samedi 13 Mars 2021

Alger

Lancement officiel des services de certification et de signature électronique

Le Premier ministre, Abdelaziz Djerad, procèdera, aujourd'hui au Centre international des conférences Abdelatif-Rahal à Alger, au lancement officiel des services de certification et de signature électroniques, indique hier un communiqué des services du Premier ministre. "Cet événement, qui se déroulera en présence des membres du gouvernement ainsi que des représentants des organismes et institutions de l'Etat, s'inscrit dans le cadre de la stratégie intégrée que le gouvernement a adoptée pour accélérer la modernisation de l'activité administrative et l'amélioration des performances des services publics".

HORAIRE DES PRIERES

SOBH	DOHR	ASSER	MAGHREB	ICHA
05:52	13:03	15:58	18:52	20:18

Météo

Alger	22	Tizi Ouzou	21
Tiaret	22	Béjaïa	21
Constantine	24	Oran	25

EL HAMADIA (BORDJ BOU ARRERIDJ)

Six morts dans un accident de la circulation

Six personnes ont trouvé la mort dans l'accident de la circulation survenu mercredi après-midi sur la RN 45 reliant les wilayas de Bordj Bou Arreridj et M'sila au niveau de la région de Zerazria, relevant de la localité d'El Hamadia (Sud de Bordj Bou Arreridj), a-t-on appris jeudi auprès des services de la Protection civile. Deux des victimes (un homme et une femme) hospitalisées ont rendu l'âme jeudi matin à l'hôpital Lakhdar Bouzidi, au chef-lieu de wilaya, suite aux graves blessures occasionnées par la violente collision entre un bus de transport de voyageurs assurant la ligne Bordj Bou Arreridj-El Ach et un semi-remorque roulant en sens inverse. Ces deux décès viennent s'ajouter aux quatre (4) autres personnes ayant perdu la vie hier mercredi (trois hommes et une femme) dans cet accident, a précisé le chargé de communication de ce corps constitué, le commandant Ali Dahmane Rabah. De son côté, les services de la gendarmerie nationale ont affirmé que le propriétaire du véhicule à l'origine de l'accident mortel a été arrêté après avoir été pourchassé par des citoyens.
Les premières investigations ont montré, selon la même source, que cette personne avait effectué une manœuvre dangereuse en dépassant le camion au côté droit, provoquant le dérapage de sa remorque qui est entrée en collision avec le bus.

TRIBUNAL CRIMINEL D'OUARGLA

20 ans de prison ferme pour un trafiquant de drogue

Une peine de 20 ans de prison ferme, assortie d'une amende d'un (1) million DA, a été prononcée jeudi par le tribunal criminel d'appel d'Ouargla à l'encontre de Kh.B (55 ans) pour détention, achat pour la revente et transport de drogues, dans le cadre d'une bande criminelle organisée. La genèse de l'affaire remonte, selon l'arrêt de renvoi, au 21 septembre 2018 lorsque les éléments de la Gendarmerie nationale ont intercepté à un barrage routier à Lechana (wilaya de Biskra) un véhicule touristique dont la fouille a permis de déceler une quantité de 10,25 kg de kif traité, conditionnée en plaquettes soigneusement dissimulées à l'intérieur des portières arrières. Les gendarmes ont appréhendé aussi le conducteur du véhicule (M.A) et son accompagnateur (R.L) dont le procès a déjà eu lieu et des peines d'emprisonnement décidées par la justice à leur encontre. Ces deux derniers mis en cause avaient, selon leurs aveux, fait un déplacement le 20 septembre 2018 de Guemmar (wilaya d'El-Oued) à Sidi Bel-Abbès, en compagnie de Kh.B qui a récupéré la drogue auprès d'une de ses connaissances et leur a remise pour l'acheminer avec eux de retour vers la wilaya d'El-Oued. Il rentrera pour sa part à Ouargla par un bus de transport de voyageurs. Le représentant du ministère public a requis à l'encontre de Kh.B une peine de 20 ans d'emprisonnement et une amende de 50 millions DA.

CORONAVIRUS EN ALGÉRIE

157 nouveaux cas, 116 guérisons et 03 décès

Le nouveau bilan de coronavirus fait état de 157 personnes infectées de coronavirus, 116 guérisons et 03 décès, a annoncé hier à Alger le porte-parole du Comité scientifique de suivi de l'évolution de la pandémie du Coronavirus, Dr Djamel Fourar.
Le total le nombre des personnes infectées confirmées de coronavirus s'élève ainsi à 115.108, dont 3025 décès, alors que le nombre de patients guéris est passé à 79.678 cas, a précisé Dr Fourar lors du point de presse quotidien consacré à l'évolution de la pandémie de Covid-19.
Le bilan des infectés du coronavirus évolue en dents de scie, restant tout de même sous la barre des 200 cas depuis plusieurs jours.

BOUMERDES

Trois personnes sauvées en mer

Trois (3) personnes âgées entre 18 et 28 ans ont été sauvées en mer mercredi soir au large de Boumerdes par la Protection civile après le chavirement de leur bateau de pêche, a-t-on appris jeudi, auprès de ce corps constitué. Selon le chargé de la communication de la direction de wilaya de la Protection civile, le lieutenant Hocine Bouchachia, l'accident s'est produit mercredi vers 19h lorsqu'une embarcation de pêche a chaviré à environ 15 mètres de la plage de la ville de Boumerdes, causant ainsi des blessures légères aux trois (3) personnes lesquelles étaient à son bord. L'intervention des éléments de l'unité principale de la protection civile, appuyés par ceux de l'unité marine a permis de sauver les trois victimes, qui ont été évacuées vers la polyclinique de la ville de Boumerdes où elles ont reçu les soins nécessaires, a indiqué la même source précisant que leur vie n'est pas en danger. Les éléments de la protection civile ont également retiré l'embarcation, a indiqué la même source soulignant que la cause de cet accident n'est toujours pas connue, a-t-on signalé.

AFRIQUE DU SUD

Mort du roi zoulou Goodwill Zwelithini

Goodwill Zwelithini, roi vénéré du peuple zoulou mais aussi figure controversée en Afrique du Sud, est mort vendredi à l'âge de 72 ans, a annoncé son bureau, après plusieurs semaines d'hospitalisation pour des complications liées initialement au diabète. "C'est avec le plus grand chagrin que je dois informer la nation du décès de sa majesté le roi", déclare son bureau dans un communiqué. "Tragiquement, alors qu'il restait hospitalisé, la santé de sa majesté a empiré et il est décédé aux petites heures du matin". Ce roi sans pouvoir dans l'Afrique du Sud d'aujourd'hui exerçait pourtant une influence sur quelque 11 millions de Zoulous, le groupe ethnique le plus important du pays, jouant un rôle essentiellement spirituel et cérémonial. Alors jeune homme de 23 ans, il avait accédé au trône sous l'apartheid en 1971, après la mort de son père. En Afrique du Sud, les rois traditionnels sont reconnus par la Constitution et jouent un rôle symbolique souvent fort.

FAMINES

Guterres avertit d'un risque de "millions" de morts

Le secrétaire général de l'ONU, Antonio Guterres, a averti jeudi le Conseil de sécurité qu'à défaut d'une "action immédiate", "des millions de personnes" risquent "la famine et la mort" dans le monde.
"Les chocs climatiques et la pandémie de Covid-19 alimentent" le risque encouru, a-t-il souligné lors d'une réunion du Conseil sur le lien entre la faim et la sécurité, organisée par les Etats-Unis, en précisant que dans une trentaine de pays, "plus de 30 millions de gens sont proches d'être déclarés en situation de famine". "Mon message est simple : si vous ne nourrissez pas les gens, vous alimentez les conflits", a-t-il martelé, en dénonçant la responsabilité de l'homme dans la création des famines.
"La famine et la faim ne sont plus une question de manque de nourriture. Elles sont maintenant en grande partie fabriquées par l'homme -- et j'utilise le terme délibérément", a-t-il précisé. Selon lui, "au 21e siècle, il n'y a pas lieu d'avoir des famines".
Le chef de l'ONU a rappelé qu'"à la fin de 2020, plus de 88 millions de personnes souffraient de faim aiguë en raison des conflits et de l'instabilité -- une augmentation de 20% en un an". "Les projections pour 2021 indiquent une poursuite de cette tendance effrayante", a-t-il mis en garde, en indiquant qu'elles "montrent que les crises de la faim s'intensifient et se propagent dans le Sahel et la Corne de l'Afrique, et s'accélèrent au Soudan du Sud, au Yémen et en Afghanistan". "Pour éviter une catastrophe à quelque 34 millions de femmes, d'hommes, de filles et de garçons", l'ONU et ses agences ont lancé un appel à "une mobilisation urgente" visant à fournir "5,5 milliards de dollars de ressources supplémentaires", a aussi dit Antonio Guterres. Il a enfin annoncé la création à l'ONU, à New York, d'une "équipe spéciale de haut niveau sur la prévention de la famine", à laquelle contribueront des représentants du Programme alimentaire mondial (PAM) et de l'Organisation des Nations Unies pour l'alimentation et l'agriculture (FAO).

TUNISIE

Deux enfants tués par l'explosion d'une mine

Deux enfants sont morts et une femme qui les accompagnait a été blessée jeudi dans l'explosion d'une mine dans une zone montagneuse de l'ouest de la Tunisie, a indiqué le ministère tunisien de la Défense. La mine artisanale a explosé sur le mont Salloum, dans une zone militaire de la région de Kasserine. Blessées, les trois victimes ont été transportées à l'hôpital régional où "les enfants sont morts immédiatement après leur arrivée", a précisé le ministère dans un communiqué. Ces massifs sont classés zone militaire depuis 2014 et leur accès est interdit, mais les habitants continuent de s'y rendre, notamment pour y faire paître leur cheptel.

M'SILA

Une septuagénaire tuée par son mari

Une septuagénaire a été tuée d'un coup de feu tiré à bout portant par son mari jeudi dans la commune Hammam Dalaa, dans la wilaya de M'sila, rapporte Al Hayat TV.
Ce décès porte à 10 le nombre de femmes victimes de violences depuis le 1er janvier selon le bilan de Feminicides Algérie. Les circonstances du drame ne sont pas encore connues, mais la mort de cette femme de 74 ans remet au-devant de la scène le fléau des féminicides. Les noms des femmes et jeunes femmes tuées sont accompagnés du Hashtag #انصـــقحيو_انرسيخ comme pour dire toute l'impuissance de la société à combattre ce fléau.